



ヒト×マチ×コト

広報 川西

4月 ^{Apr}
2024



撮影:01CREATION 茶本 晃生

写真:学童テラス本館

特集 学童テラスオープン

川西町に新設された学童について紹介します。



川西町公式アカウント

友だち募集中!

くわしくは P25 へ

▼1階のご紹介

1階は、児童が過ごすAルーム、事務室、トイレなどがありますが、南側の日当たりが良い開放的な空間が特徴です。「川西学童テラス」の名前の由来にもなっています。



2F

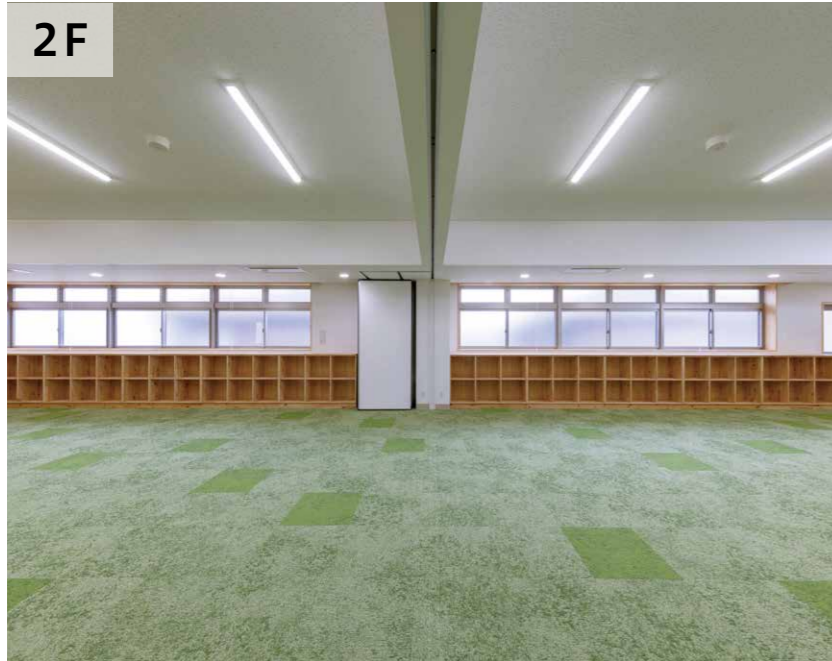

▼2階のご紹介

2階は、児童が過ごすBルーム、Cルーム、トイレ、和室などがあります。普段はBルームとCルームは間仕切りされ、2部屋になりますが、お楽しみ会などみんなで行うイベントのときには、間仕切りを外し、大きな空間にすることができます。



▼お披露目会

新しくできた学童テラスのお披露目会。お披露目会に参加した子どもたちは、中に入る前からわくわくしている様子でした。「新しい学童が楽しみな人！」と聞くと、口をそろえて「はい！」とニコニコ元気いっぱいでお返してくれました。

実際中に入ると「木のいい匂いがする！」と嬉しそうにしている姿が垣間見えました。また、ひとつずつ部屋の紹介している間も「次の部屋はどんな部屋かな？」という表情で少しでも早く見たいという気持ちが感じ取れました。

すべての部屋の案内が終わると、新しい学童テラスで子どもたち自身がどんなことをしたいか発表をしてくれました。夏祭りやビンゴ大会、お店屋さんや漢字王決定戦などたくさんのアイデアを考えてくれていました。



撮影:01CREATION 茶本 晃生

学童テラス本館

川西学童テラス完成

問 福祉こども課
☎0745 (44) 2631

学童施設を新たに充実
「学童保育」とは、保護者が就労等により昼間家庭にいない児童に対し、放課後における適切な遊び及び生活の場を与え、その健全な育成を図ることを目的として実施するものです。本町は、小学1年生から6年生までの希望する児童全員の受入れを行うため、これまで、小学校敷地内の専用施設に加え、小学校の普通教室を借用することで学童保育を実施してきました。小学1年生から6年生までの学童保育を希望する児童全員の受入れといたった本町の取組を今後においても安定的に行っていくとともに、児童が放課後において、より安心安全に過ごせる居場所を確保するため、令和3年度より進めていた増築工事がようやく完了し、本年1月に「川西学童テラス」本館が完成しました。新たに完成した「川西学童テラス」本館は、木のぬくもりが感じられるよう、多くの木材が使用されていたり、1階エントランス部分が大らかなガラス張りとなっていて太陽の光がたくさん入るなど、あたたかい雰囲気になっています。今回の特集では、新たに完成した「川西学童テラス」の施設と、2月28日に行われたお披露目会の様子を紹介します。

▼つながる通路

学童テラスの南側は、小学校や学童テラスから文化会館や図書館に通じ抜けることができる「つながる通路」になり、往來の利便性が向上します。文化会館を利用したイベントや図書館利用の機会をより多く提供し、学童で体験できる内容がより充実したものとなることが期待されます。



問 新しい学童保育所の建設が進められているが、今後子どもの人口が減少すると思われ、何年後かには不要になる可能性あると考える。その時の活用方法について想定しているのか。

答 増築前の学童保育所では、子どもたちが心地よく過ごすには、1人あたりの面積が狭すぎると考えています。

共働きが広がる中、学童保育所で長い時間を過ごす児童が増えており、子どもたちが過ごす良好な環境が大切だと考えると、子どもの減少が進んでも、新施設が不要だという判断になるのは、一定程度先の話だと考えています。

一方で、新しい学童テラスは文化会館と小学校の間の立地にあるため、学童保育所として不要となった場合には、文化施設や不登校支援の施設等に転用できるように想定し計画、建築を進めています。

問 学童保育の建物が出来上がり指導員の確保を早急に行っていたきたい。

答 新施設が完成することで、より保育していただきやすいよう環境が改善します。また国のガイドラインを踏まえつつ、適正な指導員配置を行いたいと考えています。指導員の確保について、運営をしていただいている飛鳥学院と連携しながら努めて参ります。

問 幼稚園、保育園の延長保育の時間をさらに延ばす必要はないか。

答 利用者のニーズを、しっかりと把握し、検討するように努めます。現在のところ、現行の運営時間より遅い時間の利用ニーズが少ないため、延長するための動きは取っておりません。



▼学校教育・社会教育

問 「川西町の子どもたちの学力のレベルが、全国的また奈良県の平均を下回っている」と聞いたことがある。「ずば抜けて良い」とまでいなくてもいいと思うのですが、平均以上にに向けた取組みをしてほしい。移住や引越して「どこの町がいいかな」と検討する際、子どもを持っていると、やはり「教育水準が高い地域に引っ越したい」と考える。いろんな施設が充実しているというのもあるけど、その町の雰囲気というか、教育に対する取組みを示せる方が、人を呼び込むときに掲げる要素として、より重要かと思えます。

答 学校では、学力学習状況調査や奈良県独自の調査等で状況を捉えながら、よりよい授業づくりに取り組んでおります。教育委員会としましても、「思考力を高める」を目標に、その基礎となる「読む力」に重点を置き、幼小中・図書館と連携した読書活動の推進を掲げてきたところです。地域全体の学力水準を上げていくには、学校だけでなく保護者や地域の皆様のお力も大切であり、ともに協力させて頂きながら、子どもたちのよりよい成長につながるような施策を進めていきたいと考えています。

問 小学生の通学についてスクールバスを出してもらうことは可能か。

答 一部地域の児童の通学距離が遠いことは認識しております。一方で「遠距離通学」に当たる通学距離は小学校で4km、中学校で6kmとされており、また「公立小学校・中学校の適正規模・適正配置等に関する手引」によりますと、通学時間は「おおむね1時間以内」が目安とされております。他地域と比較しましても、徒歩以外の通学手段を準備する程には、本町内における通学距離が長いとは言い難く、現状どおりの通学手段での登下校をお願いしているところです。一方で、熱中症警戒アラートなどが発令されるなど、危険な天候の時の登下校に関しては適切な対応をするように努めて参ります。

まちづくりトーク

みんなで未来を育むまちへ

町長が住民の皆様と共にまちづくりを進めさせていただくために直接、意見交換をすることで、町政に対する考え方やご意見をお聴きし、今後の町政運営の参考にするために、令和5年7月から各自治会別に「まちづくりトーク」を開催しました。

町長就任時よりの取組を町民の皆様を紹介し、広く意見を聴かせていただいています。

ご協力、ご参加いただきました皆さまありがとうございました。

前月号から、2か月にわたり各自治会で頂いたご意見の一部をご紹介します。

開催日	自治会
7月8日	美ノ城・結崎南団地
7月16日	スカイタウン
8月19日	南吐田
9月3日	市場
9月9日	北吐田
9月17日	結崎団地
9月23日	中村
10月6日	辻
10月14日	東城・西城・ハッピータウン
10月21日	唐院
10月28日	井戸
10月29日	上吐田
10月31日	出屋敷
11月19日	保田

▼ゴミ・リサイクル

問 ゴミを一人で出せないお年寄りがいらっしやうり、周りの住民で助け合いながらゴミ出しをしている状況であるがそれに限りがある。何か対応策はあるか。

答 ゴミ出しが難しい状況の方のご自宅まで、町職員が直接ゴミを回収に何う「ふれあい収集」を行なっています。実施対象基準について「要介護認定1以上」としていたものを、令和4年11月1日から「要支援2以上」にするなど条件緩和を進めています。ゴミ出しにお困りの方がいらっしやいましたら、住民保険課にご相談いただければと存じます。

▼学校教育・社会教育

問 学校から支給されたパソコンが子どもに悪影響を及ぼすこともある。YouTubeの利用などをしっかり指導してほしい。

答 様々なメディアやそのツールが溢れる時代に対応するため、学校教育分野において、子どもたち自身でメディアの使い方を考えられるような指導が求められてきており、発達に応じたデジタル機器の使い方に関する指導に取り組んでいきたいと考えております。ご家庭におかれましても、デジタル機器の使用方法や時間について、お子様とルールを設定するなどの取組みをお勧めしたいと考えています。

▼空き家対策・公営住宅

問 空き家になり、長期間、放置されている家屋がある。町として何か対策打てないか。

答 日本は所有権が強い法律体系になっており、私有財産を行政が一方的に処分することは難しいのが実情です。特に危険な空き家に限定して行政が対策を打つことができる制度はありますが、かなり危険な状態にならないと該当しない法令となっています。所有者の皆さまには、危険な状態になる前に活用が進むよう「空き家バンク」などの流通媒体に載せていただくか、安全な状態を守ることができるよう管理をお願いいたします。

問 都市計画上、調整区域である農村部特に空き家が増えてきていて心配している。他町では、空き家バンクなどの取組みをしているようであるが、町としても何らかの手立てを考えていただきたい。

答 空き家問題には強く問題意識を持っています。本町でも買主、借主と空き家をマッチングするための「空き家バンク」を活用して頂けるよう、持ち主や相続人の方に、ご登録のお願いに上がるなど取り組んでいるところであります。空き家の期間が長くなれば利用してもらえる可能性も下がっていくため、空き家をお持ちの場合は早めに町に相談して頂きたく、お願いいたします。

▼町長よりお礼のあいさつ

「まちづくりトーク」にご協力いただきました自治会の皆さま、ご参加いただきました皆さま、ありがとうございます。

令和4年度に「川西町第四次総合計画 後期基本計画」を策定させていただいたことをきっかけに、川西町の現状、現在の取り組み、今後の取り組み方針について、ご共有申し上げ、皆さまとご意見を交換することで、より「協働」させていただき、まちづくりを進めるべく開催させていただきました。

皆さまと「対話」させていただく中で、小さな川西町の中でも、地域ごとにご興味や関心事がそれぞれ違うことを改めて感じ、小さな自治体だからこそ出来る、きめ細かな対応を心がけていきたいと改めて思いました。また、日々の暮らしの中での困りごとや、行政に期待されていることについて、直接お聞きできて、私にとって色々な発見がありました。これを、今後の行政運営に活かして参ります。

皆さまと「協働」させていただき、川西町でのより幸せな暮らしを実現するべく、川西町の持続可能な未来を創造するべく、「挑戦」を続けて参りますので、引き続きのご指導、ご協力をよろしくお願い申し上げます。



▼その他

問 家の横が「市街化調整区域」であり、調べてみたが家が建てられない。家を建てられるエリアを拡大することは検討できないか。

答 調整区域に住宅を建築できるようにすることは町だけでできることではなく、国では町をコンパクトにまとめていく「コンパクトシティ化」を進めているため、非常にハードルが高くなっているのが実情です。その中でも、市街化調整区域において住宅建設が可能になるような規制緩和の方法がないか、町としても調査研究をおこなって参ります。

問 以前、毎週、行政職員で役場周辺のクリーンキャンペーンを行っていると聞いていたが、今も行なっていますか。

答 有志職員による、役場、文化会館周辺のクリーンキャンペーンは、毎週水曜日の始業時間前に引き続き実施しております。



問 結崎駅前公園が、より住民が憩える場所になるように検討していただきたい。

答 多くの方が訪れ、滞在したくなる空間となるよう、遊具の設置を進めています。(現在設置済み)。また、駅改札横の空き地に、併設施設の建設を計画しており、魅力的なものになるように進めて参ります。

▼SNS関連

問 町の情報の周知について「広報かわにし」以外に別の方法はないのか。

答 町民の方々が町の情報を得ている情報元は「広報かわにし」であるというデータがあり、今後も重要な手段だと考えています。スマホを日常的に使用されている方が多くなっており、SNSを使っての情報発信にも注力して参ります。

問 YouTubeをより町の広報に活用できないか。

答 YouTubeの活用には多くの職員の労力が必要となってしまうため、LINEを中心に、インスタグラム、Facebookの活用を積極的に進めて参ります。

川西町公式

LINE
ライン



川西町公式

Instagram
インスタグラム

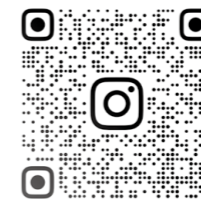

KAWANISHI_OFFICIAL

川西町公式

Facebook
フェイスブック



▼駅整備

問 結崎駅の東側改札を設置する計画の進捗は？

答 東改札を設置するには、駅構内踏切の廃止を近鉄が望んでいることや、送迎車両の安全性、周辺店舗の維持、改札の維持管理費などの課題があります。現在取り組んでいる周辺踏切の拡張を進めながら、東改札設置を進めていくための近鉄との協議や、改札を含む東側全体の計画の検討を進めていきます。

問 駅前のスロープが足の負担になる。地域住民の意見が反映されずに計画が進められたのではないか。

答 様々な議論を経て、現在完成している形になったと認識しています。スロープについては、階段や急なスロープより、今の緩やかなスロープ状にする方が多くの方に優しい形であると専門家から聞いており、ご理解いただければと思います。

問 駅南側に新しく設置された駐輪場に屋根をつけてほしい。

答 屋根の設置について、町から運営企業に直接お願いしていましたが、費用面で設置できないという結論が出されました。他に屋根のある民営の駐輪場も周辺にありますので、お好みにあわせてご利用いただくのが良いと考えております。

問 駅前のロータリーにお迎えの自動車が並び、企業の送迎バスが停留所へ止めることができない時がある。また、横断歩道を使わずに人が縦横無尽に行き来して、危険だと感じる。

答 安全対策については県警と協議をおこない可能な対策を講じています。送迎されるお車には、駐車が1時間まで無料のロータリー内駐車場の利用を、広報や周知看板で呼びかけております。また、歩行者の皆さまには、交通ルールの順守をお願いいたします。

問 結崎駅前の郵便局周辺に横断歩道が必要だと思う。機能的な歩道の設置を希望する。

答 ご指摘の点も含め、警察と協議した結果、安全を考慮した上での最善策として現計画になっており、ご理解のほどよろしくお願いいたします。

結崎能



川西文化会館で結崎能が開催されました。本公演は2部で構成されており、1部では結崎観世会による仕舞「融」が演じられました。「融」は「源氏物語」の主人公光源氏のモデルとされる人物で、優雅に舞われておりました。2部ではプロの能楽師・狂言師による能・狂言が上演されました。狂言は「呼声」でユーモラスな演目でした。

能は「船弁慶」で、シテが前半は静御前、後半は平家の怨霊と対照的な役を演じる演目です。これに弁慶と、そして狂言師が船頭として加わり、とても変化に富む演目でした。

ゲームde学ぼう!

2月18日

子どもたちの将来



川西文化会館で「ゲームde学ぼう!」が原神堂主催で実施されました。子どもたちが好きなゲームはどのように作られているのか、ゲーム制作のお仕事について、わかりやすくお話していただきました。また、保護者の皆さんには、「情報という科目が近い将来受験などにも必須になってくる」といった子どもたちが情報という分野に触れあう大切さについてお話していただきました。保護者の皆さんだけでなく子どもたちも熱心に話を聴く姿が見られました。

この事業は関係人口創出事業補助金を活用しており、他地域の人が、川西町での取り組みを創出していただきました。

より良いまちづくりを



川西町長を囲み、川西町婦人会本部・支部役員「町政懇談会」を開催しました。小澤町長から川西町の現状とこれから、今積極的に取り組んでいる事などを丁寧にお話いただきました。その後、身近な質問等にも回答をいただき、川西町の取組や問題等を知る良い機会になりました。その後お茶をいただきながらの座談会で、お願いや雑談等も交え川西町の良いところを再認識し、もっと川西町を発展させたいと思いました。

子出来おんだ祭り

2月11日

五穀豊穰と子孫繁栄を願って



保田六縣神社拝殿において子出来おんだ祭りが行われました。水見廻り、牛つかい、施肥、土こなげ、田植、螺拾いの6つの所作を行った後、腹に小太鼓を入れ、妊婦に扮した厄年の男子が登場します。農作業をしている夫(講長)のもとへ弁当をもっていくと産気づいて男児を出産します。夫は妻の腹から出された太鼓を叩いて喜ぶという夫婦愛、農耕勤勉を表現した特異な祭です。最後に独特の種蒔き神事を唄付きで演じ、行事は終了しました。この間約30分強のとても素朴なお祭りですが、この祭りには各所作で大人に殺到する子どもが不可欠です。子どもが少なくなっている保田の為に唐院の子どもが参加してくれていました。

子ども議員が政治のはたらきを学びました



川西小学校の6年生が、社会科の授業の「わが国の政治のはたらき」の学習の一環として、川西町議会の議場を使用して子ども議会を開催しました。授業の中で事前に子どもたちが質問を考え、議長と議員を選出して進行・質問を行いました。また、質問に対する回答は、実際に役場担当課長から答弁を受けました。

公園や通学路などの小学生にとって身近なものから、地域活性化や防災、ゴミの問題などの町政策に関わるものまで、多岐にわたる質問が飛び、活発な答弁が行われました。初めて足を踏み入れる議場に子どもたちは驚きながらも、貴重な学習の時間を過ごすことができました。

公益師団法人 日本下水道管路管理業協会 2月5日

災害協定を締結しました



川西町の下水道施設における災害復旧の取組として、全国で実績のある公益社団法人日本下水道管路管理業協会と「災害時における復旧支援協力に関する協定」を締結しました。

地震等の災害が発生し、下水道管路施設が被災した場合に施設の早期復旧を行うことを目的とし、災害等の緊急時に町が要請した際に、公益社団法人日本下水道管路管理業協会が復旧支援協力できる体制を構築・支援いただく災害協定となります。

まちのアルバム

川西町公式 Facebook・Instagram から、気になる写真をピックアップしました。

町の SNS・動画

●川西町公式 Facebook

<https://www.facebook.com/kawanishi.nara/>



●川西町公式 Instagram

https://www.instagram.com/kawanishi_official/



●川西町公式 YouTube

https://www.youtube.com/channel/UC8enD9Eo_0fkCixEzQ6r8ng



川西小学校・文部科学省調査官来校

2月1日

国立教育政策研究所 教育課程実践検証協力校事業



川西小学校の伝統文化実践検証協力校事業における視察のため、文部科学省から小倉勝登調査官が来校されました。川西町の伝統芸能である『能』を、日本で唯一、学校全体で学習している様子をご覧になれるため、4年生の能の練習を参観いただき、またその後、教職員向けに講評をいただきました。

小倉調査官からは「能楽師の先生による“本物の能”を体験できていることが素晴らしい。『能』を知り、自分で体験することで、これからのグローバル化社会で生きていくために育てていかなければならない町への愛着や誇りを持つことができる。」とお言葉をいただきました。

小倉先生、ありがとうございました。

奈良県立明日香養護学校 教育相談・学校見学会・ 第1回体験学習

県立明日香養護学校では、肢体不自由を有する幼児児童生徒、及び病弱教育対象生徒の保護者や担任に対して、各児童生徒の指導支援等の教育相談を実施しています。また、本校への入学等を考えるための学校見学や体験学習を行っています。

▼教育相談

事前に電話でお問い合わせください。(土・日・祝日は除く)相談日については、調整させていただきます。

相談内容

- ・肢体不自由を有する幼児児童生徒の就学や在宅訪問教育
- ・病弱教育対象の生徒の進学
- ・児童生徒の指導・支援について

▼学校見学会

実施時期 5月の末に予定しています。

詳細が決まり次第、HPに掲載します。

内容

- ・本校(病弱教育部門・肢体不自由教育部門)の概要説明
- ・児童生徒が授業を受けている様子を見学

▼第1回体験学習

対象者

- ・肢体不自由を有する年長児、小学6年生、中学3年生とその保護者、担任
- ・病弱教育対象の中学3年生とその保護者、担任

▼肢体不自由教育部門

- ・小学部 6月12日(水)午後1時20分～4時
- ・中学部 6月19日(水)午後1時20分～4時
- ・高等部 6月26日(水)午後1時20分～4時

▼病弱教育部門

- ・高等部 6月26日(水)午後1時20分～4時

申込期限 5月31日(金)必着

開催日を変更する場合がございます。ご理解ご協力をお願いいたします。

☎・〒 奈良県立明日香養護学校(担当 教育支援部 辻) ☎0745(54)3380

くらしの情報

くわしくは、問い合わせ先の機関のホームページ等で内容を確認してください。また、問い合わせや申し込みにつきましては、特記していない限り、平日の業務時間内での対応となります。また、年表記の記載がないものは原則として、直近の年の月日を示しています。

役場・町施設の電話番号

総務課	0745(44)2211
総合政策課	0745(44)2213
デジタル推進室	0745(44)3920
税務課	0745(44)2642
債権管理課	0745(44)2621
住民保険課	0745(44)2611
環境整備事務所	0745(43)1766
福祉こども課	0745(44)2631
長寿介護課	0745(44)2635
地域包括支援センター	0745(42)1180
保健センター	0745(43)1900
まちマネジメント課	0745(44)2679
下水道事業課	0745(44)2679
まちづくり推進課	0745(44)2280
議会事務局	0745(44)2681
会計課	0745(44)2648
教育総務課	0745(44)2684
社会教育課	0745(44)2214
文化会館	0745(44)2214
図書館	0745(44)2212
西人権文化センター	0745(44)2080
東人権文化センター	0743(64)0650
いぶき子どもセンター	0745(43)0550
すばる子どもセンター	0743(64)1989
子育て支援センター	0745(43)2575
中央体育館	0745(44)1616
役場1階 FAX	0745(44)4780
役場2階 FAX	0745(44)4734
教育委員会 FAX	0745(43)3245
磯城郡水道企業団	0744(32)2516

川西町公式 Web サイト

<https://www.town.nara-kawanishi.lg.jp/>

子ども駅伝大会

3月2日

子ども駅伝大会に出場



橿原運動公園で第19回市町村対抗子ども駅伝大会が開催され、川西町駅伝代表チームも出場し、40分40秒のタイムで見事完走しました。タイムトライアルレースにも2名の選手が出場し、練習の成果を出しきりました。選手のみなさんお疲れ様でした。

(登録選手) 岸上 峻也、末浪 平慈、竹内 廉、
竹村 咲昌、植嶋 咲奈、中森 愛、
藤野 みな実、南谷 友紀

(お詫び) 広報川西3月号に掲載しました子ども駅伝大会選手紹介におきまして、選手名に誤りがありました。

(正) 岸上 峻也 (誤) 岸上 俊也

ご迷惑をお掛けしましたこととお詫びするとともに、ここに訂正させていただきます。

KAWANISHI SMILE FESTA ～木育キャラバン in KAWANISHI～ 2月3日・4日

「いい町、ちかい町」人と地域が「つながる」川西町



第8回 KAWANISHI SMILE FESTA ～木育キャラバン in KAWANISHI～が川西文化会館で開催されました。館内には積木やカプラ、木の玉プールやごっこ遊びなどの木のおもちゃがたくさん並べられ、子どもたちは思い思いに遊んでいました。

また、マルシェやワークショップ、キッチンカーもあり、皆さんには、木のぬくもりに触れ2日間ともに楽しんでいただけました。

(このイベントは宝くじの助成で行われました。)

子育て支援センター

2月22日

ハーバリウム制作



今回の子育て講座は富永 涼氏を講師にお迎えしハーバリウムのキーホルダー作りをご指導いただきました。容器にドライフラワーやビーズなどピンセットで彩りよく入れて個性豊かなキーホルダーの出来上がり。完成まで1時間ほどでしたが、子育てから離れ自分だけの時間を楽しみました。早速ポーチやバッグにつけ嬉しそうなママ達。これまで講座ではボールペンや印鑑作りをしてきましたが、今回もとても素敵な出来上がりでした。

ペチャクチャナイト奈良 in 川西町

2月24日

川西を盛り上げる!



おくやまテラスで「ペチャクチャナイト奈良」がペチャクチャナイト奈良実行委員会主催で実施されました。奈良で活躍する人の活動発表(プレゼン)と参加者同士の交流を楽しむイベントです。20枚のスライドを1枚につき20秒、合計400秒で話を終える独自のルール。慣れない人でも話を絞って伝えやすく、聞く側も集中しやすい長さが特徴です。今回は川西町で活躍する6名が「食」「地域活性化」「マルシェ」「子供の遊び場」「結崎駅前整備」「まちづくり」をテーマに発表されました。

この事業は関係人口創出事業補助金を活用しており、他地域との関わりを創出していただきました。

令和6年度 川西町ボランティア募集!!

▼学習支援員の募集

教育委員会は原則毎週水曜日午後川西小学校で、「放課後子ども学習会」を開催しております。そこで令和6年度の学習会支援員を募集しています。学業・仕事等優先で無理のない形でご参加いただけます。

活動場所 川西小学校

活動時間 午後1時55分～2時55分、または
午後2時55分～3時55分

※学校行事によって活動時間が変わります

対象 令和6年4月1日時点で18歳以上かつ高校在学中でない人

内容 小学校2～6年生の児童の学習を支援する。

報酬 1回につき1,000円

常時受け付けています、是非ご参加ください。

☎ 教育委員会
☎ 教育委員会事務局窓口
☎ 0745 (44) 2684



▼川西町婦人会 会員募集!

川西町婦人会では、令和6年度婦人会員を募集しています。今年度も文化講座・健康講座・会員研修・クリーンキャンペーンなどの活動を予定しています。“ボランティアに興味があるあなた”、“お友だちをつくりたいあなた”、“今よりステップアップしたいあなた”、婦人会はそんなあなたを待っています。

申込み

入会希望者は、年会費500円を添えて下記事務局へお申込みください。

※支部を通じて婦人会に加入される場合は、申込みの必要はありません。



☎ 婦人会事務局(教育委員会社会教育課内)
☎ 0745 (44) 2214

▼川西小学校 図書ボランティア募集

川西小学校内の図書室で、本の整理、修理、壁面飾りなどを行っています。活動に参加いただける人を募集します。



活動日 毎週木曜日の午前中

☎ 川西小学校
☎ 0745 (44) 0021



▼川西小学校 環境ボランティア募集

色とりどりの花が咲き誇る小学校の花壇、ご覧になられた人は多いと思います。この花壇や植え込みのお世話は、地域の人が中心になっておこなわれています。活動に参加いただける人を募集します。



活動日 毎週水曜日の午前中(1時間程度)

☎ 川西小学校
☎ 0745 (44) 0021

結崎ネブカ 生産者への 写真展取材



2月11日、写真家による結崎ネブカ生産者への取材が行われました。今回の取材は、大和の伝統野菜など、奈良の伝統文化を題材とした写真展への出展に向けて行なわれたもので、この日は結崎ネブカ生産部会員であり、生産歴13年の細川皓司さんの圃場を訪問し、収穫から出荷準備までの工程を見せていただきました。

●結崎ネブカについて

圃場で細川さんは、青々としたネブカの根本にスコップを入れ、砂を落としながら、「結崎ネブカは、品種改良されていない原種であるため、デリケートな性質で病害虫や強風に弱いネギ科になります。独特のヌメリと甘みがあり、特に寒さが厳しいこの時期は甘さが際立ち美味しい。出荷は中央市場が中心であるが、町内の飲食店や川西小学校の給食でも使われている。子どもたちに食べてもらえることが作付けの楽しみで励みにもなる。近年、生産者も高齢化してきているので、若い人達にどんどん生産していただき地域ブランドとして盛り立てていただきたい。」としんみりとお話いただきました。



●ご夫婦二人三脚で生産してこられました

収穫されたネブカは、簾すだれに包まれ、細川さん宅ガレージに運搬。妻の美佐子さんと一本一本丁寧に整えられ、水洗いと計量の後、袋詰めと箱詰めまでを一連の作業として出荷準備を進められました。作業中、ご夫婦はネブカを生産するようになったきっかけやネブカの料理方法、ご家族のお話など、終始和やかに話しされていました。



●最後に

細川さんは「今、約10aの面積で生産しているが、相棒である妻の働きは欠かせない。元気なうちはこれからも頑張りたいが、妻には負担を掛けたくない」と奥さんを労う言葉が印象的で、これまで夫婦二人三脚で結崎ネブカを生産に頑張ってきたと感じました。

※取材の写真展は、日程は未定ですが、奈良県立図書情報館で開催される予定です。

なお、広報掲載の写真は、農業委員会事務局において撮影したものです。



令和6年度 集団セット検診のご案内

令和6年度の集団セット検診を実施いたします。病気の早期発見のためには自覚症状がない時からの検診を受けることが大切です。

申・問 申し込みは、4月8日(月)～検診日2週間前まで。定員になり次第締め切ります。

- ・特定健診:住民保険課 ☎ 0745(44)2611 FAX 0745(44)4780
- ・がん検診:保健センター ☎ 0745(43)1900 FAX 0745(43)2812

6月13日(木)～15日(土)3日間 11月17日(日)～18日(月)2日間	受付:午前8時30分～10時30分 指定の時間に来所	けやきホール
---	-------------------------------	--------

● **特定健診** 料金:500円 ※特定健診の受診は下記対象に限定されます。ご注意ください。

検査項目:問診・身体計測・尿検査・血圧測定・血液検査・心電図検査・医師の診察

受診対象:健診受診日に30歳以上で、川西町国民健康保険または後期高齢者医療制度に加入している人

● **胃がん検診** (胃 X 線検査) 問診・胃のデジタル撮影
料金:1,000円
対象:40歳以上

※ただし次の人は受けられません。妊娠中の人・胃疾患で治療中の人・6か月以内に胃検診を受けた人・バリウムによる過敏性や誤嚥をしたことがある人・当日の体調がすぐれない人・体を支えられない人(検査台が上下左右に傾くため)

● **肺がん検診** 問診・胸部デジタル撮影・喀痰検査(必要性がある人のみ)
料金:デジタル撮影300円
喀痰検査500円
対象:40歳以上

※喀痰検査のみの受診はできません。

● **結核検診** 問診・胸部デジタル撮影
料金:無料
対象:65歳以上

● **肝炎ウイルス検診** 問診・血液検査(B・C型肝炎ウイルス検査)
料金:600円
対象:40歳以上で、これまでに一度も肝炎ウイルス検診を受けたことがない人

● **大腸がん検診** 問診・便潜血検査(2回採便)
料金:500円
対象:40歳以上

※生理中の方は受けられません。
※大腸がん検診のみご希望の場合は混雑するため、下記の単独検診(保健センター窓口)をお勧めします。

⚠ 本年度は6月15日(土)、11月17日(日)に午後1時30分～3時までの受付も行っております。

6月15日(土)、11月17日(日)	受付:午後1時30分～3時、指定の時間に来所	けやきホール
--------------------	------------------------	--------

● **乳がん検診** 問診・マンモグラフィ撮影
料金:1,400円
対象:40歳以上の女性

※町での検診は2年に1回の受診になります。ただしペースメーカー、乳房形成手術、授乳中の方は受けられません。

● **子宮がん(頸部)** 問診・視診・子宮頸部の細胞診及び内診
料金:900円
対象:20歳以上の女性

※町での検診は2年に1回の受診になります。ただしペースメーカー、乳房形成手術、授乳中の方は受けられません。

大腸がん検診(単独検診)	受付:午前8時30分～午後4時	保健センター
--------------	-----------------	--------

保健センターの窓口で問診票と2日分の採便を提出していただきます。※必ず2日分の検便が必要です。

実施日:7月23日(火)・24日(水)・9月10日(火)・11日(水)、12月5日(木)・6日(金) 料金:500円

【注意事項】



- ・定員になり次第終了します。 ※申込締め切り:検診日の2週間前
- ・基本的に受診日の変更はお受けできません。
- ・指定の時間に来所していただきます。当日の受付時間の指定はできません。受付時間の詳細は、検診日の1週間前程度に問診票等とあわせてご案内します。
- ・全てのがん検診、肝炎ウイルス検診につきましては、70歳以上は無料です。

国民健康保険の加入者に
人間ドック費用の一部助成を行っています

申・問 住民保険課
☎ 0745(44)2611

川西町では、生活習慣病等の早期発見・早期治療や、健康を保持増進することを目的として、国民健康保険に加入している人の人間ドックの費用の一部助成を行っています。

対象者

次の①～⑤全てに該当する人

- ①受診日時点で、満40歳以上75歳未満の川西町国民健康被保険者(年度中に75歳になる人は、誕生日の前日まで)
- ②受診日の過去1年間、引き続き被保険者の資格があること
- ③国民健康保険税を完納している人
- ④人間ドックの検査結果を、特定健康診査・特定保健指導に利用するため、そのことに同意していただける人
- ⑤受診する年度において特定健康診査を受けていないこと

助成金額

20,000円(ただし、受診料が20,000円未満の場合は、受診料が助成額となります。)1人につき1年度に1回まで

期間 令和6年4月1日～令和7年3月31日

利用の流れ



医療機関

指定の医療機関はございません。特定健康診査の項目を含む人間ドックを実施している医療機関が対象となります。

利用方法

- ①受診前に、住民保険課で助成金交付申請をしてください。(受診後の申請は受付できません)
 - ・申請に必要なもの 保険証
 - ・助成ができる場合、「助成金交付決定通知書」「助成金交付請求書」等を後日ご自宅に送付いたします。
- ②希望する医療機関に直接申し込んでください。
 - ※人間ドックの医療機関は指定していません。
- ③医療機関で受診し、かかった費用を全額お支払いください。「領収書」「検査結果」を受け取ります。
- ④受診後すみやかに、「助成金交付請求書」「領収書」「検査結果」「質問票」を持って、住民保険課に助成金の請求をしてください。後日、助成金を交付します。

住民票・印鑑登録証明書の コンビニ交付サービスがご利用いただけます

☎ 住民保険課
☎ 0745(44)2611

利用できる人

川西町に住所があり、利用者証明用電子証明書(数字4桁の暗証番号)が搭載されたマイナンバーカードを持っている人

取得できる証明書・手数料

証明書の種類	取得できる範囲	手数料
住民票の写し	川西町に住民登録がある人と、同じ世帯の人(本籍地・続柄・個人番号の記載有無の選択可)	300円
印鑑登録証明書	川西町に住民登録があり、印鑑登録をしている人(本人のみ)	300円

利用できる時間 午前6時30分～午後11時
(メンテナンス日を除く)

利用できる店舗

全国のセブンイレブン、ローソン、ファミリーマートなど、コンビニ交付サービス対応のマルチコピー機を設置している店舗

利用方法

- ①店舗に設置されているマルチコピー機の画面に表示される「行政サービス」を選択します。
 - ②「証明書交付サービス」を選択します。
 - ③ICカードリーダーにマイナンバーカードを置き、利用者証明用電子証明書の暗証番号(数字4桁)を入力します。
 - ④証明書の種別(住民票・印鑑登録証明書)や部数を選択し、証明書交付手数料を納付します。
- ※コンビニエンスストアで取得した証明書の返品、交換や手数料の返金はできません。
※証明書等の休日交付は廃止となりました。

マイナンバーカード出張申請受付 ご自宅へのマイナンバーカード出張申請受付を 実施しています

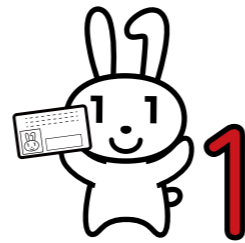

役場へ来庁が難しい人を対象に、ご自宅でのマイナンバーカードの申請受付を予約制にて実施します。職員がご自宅へ訪問し、写真撮影など申請のサポートを行います。所要時間は15分程度です。(なお介助が必要な人については訪問当日に介助者が同席していただく必要があります。)申請後、約1ヶ月程度で簡易書留にて郵送します。

▼対象者

ご自宅で介護を受けている人、高齢の人、小さなお子様がいるご家庭など、役場へ来庁が難しい人で下記の①及び②を満たす人。

- ①川西町にお住まいで、川西町に住民登録がある人
- ②初めてマイナンバーカードを申請する人

▼訪問当日に必要なもの

- ・本人確認書類(※詳細については右記参照)
- ・通知カード(お持ちの人のみ)
- ・住民基本台帳カード(お持ちの人のみ)

▼日時

平日役場開庁日 ※土日祝日を除く
〈午前の部〉午前9時30分～11時30分
〈午後の部〉午後1時30分～4時

▼予約方法

ご希望の1週間前までに、住民保険課までお電話ください。ご希望の日時をお伺いし、後日回答します。

▼本人確認書類

本人確認書類	種類 (有効期限内のもの)	必要 個数
写真付きをお持ちの場合	免許証、パスポート、身体障害者手帳など	1点
写真無しのみをお持ちの場合	健康保険証、介護保険証、年金手帳など	2点

☎ 住民保険課
☎ 0745(44)2611

水道料金等が PayPay(ペイペイ)で納付できます

☎ 磯城郡水道企業団
☎ 0744(32)2516

5月1日から水道料金等の請求書でのお支払いについて、スマホ決済アプリ「PayPay(ペイペイ)」がご利用できるようになります。納付書に印字されているバーコードを読み取ることで納付できます。くわしくは、PayPay(ペイペイ)アプリのホームページや磯城郡水道企業団ホームページを確認してください。

▼必要なもの

- ・バーコードの印字された納付書
- ・スマホ決済アプリ「PayPay(ペイペイ)」利用登録済みのスマートフォン

注意事項① 次の納付書は利用できません

- ・納期限が過ぎたもの
- ・金額を訂正したもの
- ・バーコードが印字されていないもの
- ・破損や汚損などでバーコードが読み取れないもの
- ・納付書1枚あたりの金額が30万円を超えるもの

注意事項② 領収書は発行されません

- ・納付履歴は、アプリの利用明細で確認してください。
- ・領収書が必要な場合は金融機関やコンビニエンスストア、磯城郡水道企業団事務局で納付してください。

特定健診を受けましょう ～ワンコイン(500円)で健康チェック！～

☎ 保健センター
☎ 0745(43)1900

「30才以上の川西町国民健康保険または後期高齢者医療保険に加入の皆様へ」今年も健康診断の案内を、対象者に4月下旬に送付予定です。健診は、令和6年5月1日から受けることができます。ぜひこの機会に健診をご受診ください。

特定健康診査を受診するには、集団健診と個別健診の2通りの方法があります。いずれも健診内容は同じです。集団健診か個別健診を選び、ご自身の健康チェックのためにも1年に1回は必ず健診を受けることをお勧めします。

※30代の方は集団健診のみの受診となり、個別健診は受診できません。



▼集団健診

日程 6月13日(木)・14日(金)・15日(土)
11月17日(日)・18日(月)

時間 午前9時～11時30分

場所 けやきホール

※4月下旬に送付する予定の受診案内を読んで頂き、電話でお申込みください。がん検診と同時に、健診を受けることができますので、詳しくは、保健センターまでお問い合わせください。

申込 住民保険課へ電話で予約してください

▼個別健診

受診期間 5月1日(水)～令和7年1月31日(金)

場所 奈良県指定の健診実施医療機関
(詳しくはお問い合わせ下さい)

申込 希望する医療機関へ直接予約

▼健診時の持ち物

- ①特定健康診査受診券※
(30代の方のみ健診申込後に送付します。)
 - ②質問票※ (30代の方は質問票がありません。)
 - ③被保険者証
 - ④自己負担金(500円)
- ※印については、健診の案内に同封しています。

マイナンバーカード新規申請で 0～18歳(令和6年度に18歳になる人) 図書カードプレゼントキャンペーン

☎ 住民保険課
☎ 0745 (44) 2611

マイナンバーカード促進キャンペーンとして、対象者に図書カード2000円分をプレゼントします。(マイナンバーカード交付時にお渡し)

▼対象者

- ①川西町にお住まいで川西町に住民登録がある、0歳～18歳(令和6年度中に18歳になる人)
- ②令和6年4月1日～令和6年12月末までに、初めてマイナンバーカードを申請し、令和7年2月末までに受け取りをした人

▼配布方法

役場窓口で申請した人

役場からマイナンバーカードを郵送する際に同封。スマートフォンや、郵送、照明用写真機などで申請した人

役場窓口で、マイナンバーカードを受け取る際に手渡し



▼本人確認書類について

本人確認書類	種類 (有効期限内のもの)	必要 個数
写真付きをお持ちの場合 (学生証は除く)	免許証、パスポート、 身体障害者手帳など	1点
写真無しのみをお持ちの場合	健康保険証、こども医療 受給者証、学生証など	2点

※15歳未満の人は、保護者の本人確認書類も併せて必要となります。

詳しくは、住民保険課までお問い合わせください。



※イメージです。実際のカードデザインとは異なります。
※図書カードNEXTのイメージ画像です。

顔認証マイナンバーカードについて

☎ 住民保険課 ☎ 0745 (44) 2611

顔認証マイナンバーカードとは、マイナンバーカードを健康保険証や本人確認書類として利用したいが暗証番号の設定や管理に不安がある人が、安心してカードを取得し利用できるよう暗証番号の設定を不要としたマイナンバーカードです。

▼対象者

顔認証マイナンバーカードを希望する人

▼利用できるサービス

- ・健康保険証としての利用
- ・本人確認書類としての利用(カード券面の顔写真や氏名、生年月日、住所、個人番号)

▼利用できないサービス

- ・各種証明書のコンビニ交付
- ・マイナポータル
- ・健康保険証以外の暗証番号の入力が必要なサービス
- ・その他のオンライン手続き等

▼取得方法

・マイナンバーカードを所持している人

役場窓口へ現在お持ちのマイナンバーカードをご持参の上、顔認証マイナンバーカードへ切り替えの手続きを行ってください。なお、代理人による申請の場合は委任状が必要となります。

・マイナンバーカードを所持していない人

マイナンバーカードを申請し、役場窓口でカードを受取る際にお申し出ください。なお、役場窓口でマイナンバーカードを申請し郵送でマイナンバーカードを受け取られる場合は、カード申請時にお申し出ください。詳しくは、住民保険課までお問い合わせください。

近鉄結崎駅の ダイヤが変更されました

3月16日
(土)から



平日	大和西大寺・京都方面	橿原神宮前方面	土曜休日	大和西大寺・京都方面	橿原神宮前方面
5	27 47	24 43	5	27 47	23 43 59
6	6 23 37 45 55	0 15 28 43 55	6	9 29 42 51	10 23 37 49
7	7 25 36 53	10 23 36 52	7	4 20 33 48	2 18 30 39 54
8	5 24 35 48	8 21 34 46	8	5 19 31 46	12 24 37 53
9	1 16 30 44	4 22 34 54	9	1 13 29 42 58	10 23 38 53
10	4 24 42	6 24 37 57	10	12 29 47	15 29 54
11	1 21 43	18 33 54	11	1 24 43	14 34 54
12	3 24 43	9 34 54	12	3 24 43	9 34 54
13	3 24 43	9 34 54	13	3 24 43	9 34 54
14	3 24 43	9 34 54	14	4 24 43	14 34 54
15	0 21 43	9 34 54	15	3 24 40 59	9 23 44
16	3 21 37 55	8 27 44	16	12 28 45	2 15 34 54
17	13 26 43 59	1 20 32 45	17	6 18 36 58	13 24 43 55
18	18 29 43 55	0 14 33 54	18	15 31 44	10 23 43 54
19	16 33 43	2 25 34 54	19	1 14 28 43	11 29 41 54
20	7 26 40	9 22 35 54	20	1 18 28 43 56	10 28 42 56
21	0 14 26 39 56	8 29 42 58	21	14 37 54	16 39 57
22	13 27 45	21 44	22	16 35 59	21 37 55
23	4 23 43	1 17 44	23	17 36	17 44
0	0	4	0	0	4

行き先(終点の駅)、年末年始のダイヤなど、本ページに記載がないことについては駅の掲示等をご確認ください。予期せぬダイヤ変更があった場合はご了承いただきますようお願いいたします。

イベント

▼中央体育館アリーナ 町民開放日

4月の開放日 4月27日(土)
対象 川西町在住・在勤者
☎ 中央体育館
☎ 0745(44)1616



▼ぬくもりの郷 CDクラシック・サロン コンサート

今年パリでオリンピックが開かれます。そこで第44回はパリを中心にした音楽を特集します。今回はクラシック以外の「パリの空の下」や「魅惑のワルツ」などシャンソンや映画音楽をまじえた演奏でお楽しみください。
日時 4月8日(月)午後2時～3時30分
場所 ぬくもりの郷 2階大会議室

▼面塚さくらまつりの開催

春の訪れとともに、開催される面塚さくらまつり。この祭は、地域のボランティアの皆さんが中心となり組織される実行委員会が主となって、開催されています。イベントなど内容も盛りだくさんとなっておりますので、皆さまもお誘い合わせの上、ご参加ください。
日時 4月6日(土) 午後2時～7時 ※雨天中止
場所 結崎面塚公園

費用 無料 ※申し込み不要
☎ MOZアート・サロン(岩井)
☎ 0745(43)1682
※駐車場はございません。
内容 ○ステージイベント
和太鼓クラブ・お琴演奏など
○模擬店等 おでん、フランクフルト、焼きそば、からあげなど
○ふるまい 三色団子(スーパードーナツ)提供
※内容は予告なく変更になる場合がございます。ご了承ください。
☎ 面塚さくらまつり実行委員会
☎ 090(6750)6931
(菊地)



▼面塚のライトアップ
日時 4月7日(日)まで
場所 面塚周辺の堤防
総合政策課
☎0745(44)2213

▼第10回「たのしいこと見つけ隊 防災! みんなで備えよう!」
磯城郡地域自立支援協議会主催イベント
昨年度より再開いたしましたイベントを今年度も開催します! 今回のテーマは『防災』。出店はもちろん、楽しみながら災害への備えを学びましょう! ぜひご参加ください。
日時 4月20日(土)午後1時~3時30分
場所 三宅町保健福祉施設 あざさ苑(三宅町伴堂848-1)

対象 地域住民(どなたでも参加いただけます)
内容 授産品の販売、防災講座・展示等
申込 不要
参加費 無料
主催 磯城郡地域自立支援協議会
☎0745(44)2631
福祉ごども課

講座

▼子ども講座 講座生募集!
・川西町少年少女合唱団(4歳児~中学生対象)
活動日時 土曜日午前10時~(年22回)
場所 サークル室他
・子ども筆講座(5歳児~中学生対象)
活動日時 土曜日午前10時~(年22回)
場所 サークル室他
定員 各学年10名程度
場所 けやきホール
※対象者・回数が変更されて

いますのでご注意ください。
受講料 1講座につき年間1,000円(申込時に徴収)
申込期限 4月19日(金)
受講料を添えて教育委員会事務局にお申し込み下さい。(和太鼓1年生受付は申込書のみ、受講料後日納入)
☎0745(44)2214
教育委員会事務局

植木剪定講習会のお知らせ

剪定の技術を学んでシルバーで働いてみませんか?
対象者 磯城郡在住の60歳~70歳までの人(未経験者も可)で受講後、剪定班で就業可能な人(受講時の剪定ハサミや脚立等は、当方で準備します。)
日程 6月3日(月)・4日(火)・6日(木)・7日(金)・11日(火)・予備日12日(水)
時間 午前9時30分~午後4時
講習会場 磯城郡内
募集人数 10名程度(応募多数の場合は抽選を行い、受講決定者へ通知いたします。)
申込方法 お電話または、ハガキにて郵送(裏面に講習名・氏名・住所・年齢・電話番号)

番号を記載してください)
募集締切 5月20日(月)必着
☎636-0248
磯城郡田原本町阪手348-1
公益社団法人磯城郡シルバー人材センター 剪定講習会係宛
☎0744(34)2054

第36回「人権を確かめあう日」磯城郡集會

日時 4月13日(土)午前9時30分~正午(受付 午前9時~)
会場 三宅町文化ホール(三宅町伴堂689番地)
記念行事 映画上映約104分「母さんがどんなに僕を嫌いでも」
申込 不要(定員250名に達し次第、受付終了)
参加費 無料
※気象警報などの状況によって、開催を中止する場合があります。ご来場前に、必ず三宅町公式ホームページにて開催の有無をご確認ください。
交通手段 近鉄橿原線「石見駅」から西へ徒歩約20分
近鉄田原本線「黒田駅」から北へ徒歩約15分

会場周辺に駐車場がありませんが、混雑する場合がございます。
☎0745(44)2611
川西町役場住民保険課
☎0745(44)2001
三宅町役場総務課(4月13日 当日のみ)

要約筆記者養成講座(パソコンコース)

要約筆記は聴覚障害者の意思疎通支援のひとつです。難聴者の生活をサポートしてみませんか。今年度はパソコンによる要約筆記者の養成を行います。
日時 6月4日~11月19日の毎週火曜日 午前10時~午後3時
会場 奈良県聴覚障害者支援センター
募集人数 20人(選考あり)
選考日時 5月14日(火)午後1時30分
場所 奈良県聴覚障害者支援センター 研修室
受講料 5,000円(テキスト代別途要)
申込期間 4月1日(月)~5月10日(金)午後5時必着
申込方法 申込用紙(ホーム

ページからダウンロード可)に必要事項を記入し、郵送またはFAXで申込
☎奈良市聴覚障害者支援センター
〒634-0061
橿原市大久保町320-111
☎0744(21)7880
FAX0744(21)7888
https://nds-center.nara.jp/

子育て

▼5種混合ワクチンの接種について
令和6年4月1日より、これまで4種混合ワクチン(百日咳・ジフテリア・破傷風・ポリオ)にヒブワクチンが追加された5種混合ワクチンが定期接種として開始されます。
対象者 令和6年2月1日以降に出生されたお子さん
※対象者には個別に予診票と案内を送付させていただきますのでご確認ください。
※令和6年1月31日以前に生まれたお子さんとヒブワクチン・4種混合ワクチンをまだ接種されておらず、5種混合ワクチンの接種を希望される人は、保健センター

までお問い合わせください。

保健センター
☎0745(43)1900



きずなサロン

新生児から1歳を迎えるまでの乳児・ママを対象とした親子サロンです。
※子育て支援センターに登録されていない親子の参加もOKです。
日時 4月19日(金)午前10時~11時30分
場所 川西町子育て支援センター
対象 町内在住の1歳までの赤ちゃんとその保護者
申込期限 4月18日(木)まで
☎0745(43)2575
子育て支援センター

おたのしみデー

お誕生日の子ども達には、誕生日カード・写真のプレゼントがあります。

幼稚園・保育園・子ども園に通われている人も、ぜひ子育て支援センターに遊びにきてください。
お父さんもお母さんもおじいちゃんもおばあちゃんも一緒にどうぞ。
日時 4月20日(土)午前10時~
内容 ・何で遊ぶかは、お楽しみ!!
・4月生まれのお誕生会
☎0745(43)2575
子育て支援センター

めばえ広場

川西町にお住いの0~3歳の親子に交流を深めていただくために実施します。
対象自治会にお住いの人には、支援センター職員がご自宅を訪問し、案内状をお渡しさせていただきます。お留守の時は、ポストに投函させていただきますのでよろしくお願いたします。
(0歳から3歳までの未就園児対象)
日時 4月23日(火)午前10時~11時30分
場所 川西町子育て支援センター



子育て支援センター
こんにちは♪ひだまりです♪

▼4月のスケジュール ☎子育て支援センター ☎0745(43)2575

内容	月日	時間	場所
19日(金)	午前10時~11時30分	★きずなサロン	子育て支援センター
20日(土)	午前10時~11時	★おたのしみデー	子育て支援センター
23日(火)	午前10時~11時30分	★めばえ広場	子育て支援センター

★マークの行事は「子育て」にも案内記事を掲載しています。

対象自治会 唐院・吐田・梅戸・保田・辻・井戸・下永(西城・東城・東方)・スカイタウン・結崎団地・ハッピータウン

子育て支援センター
☎0745(43)2575

▼年齢別親子広場の申込について

各年齢別親子広場の申込も4月2日(火)から受付します。同学年の親子の交流の場です。ママ友・パパ友を作りませんか？

※年齢別親子広場は、支援センター登録後にお申し込みます。

- 0歳児親子広場 令和5年4月2日～令和6年4月1日 生まれ(川西町民 優先)
- 1歳児親子広場 令和4年4月2日～令和5年4月1日 生まれ(川西町民 優先)
- 2歳児親子広場 令和3年4月2日～令和4年4月1日 生まれ(川西町民 優先)
- 募集人数 各年齢別親子広場各10組
- ※定員になり次第締め切らせていただきます。ご了承ください。

▼子育て支援センター登録

子育て支援センターは、親子で安心して遊べる場所です。「乳幼児やその保護者が気軽に集い交流できる場の提供」また「子育てに関する情報の提供」「講演会や講習会」などを実施し、皆さんの子育てを応援しています。「子育ての不安や悩みの相談」も行っています。令和6年度子育て支援センターの登録は、4月2日(火)から受付します。

- 受付開始 4月2日(火)
- 利用時間 つどいの広場
火・水・木・金・土曜日
①午前9時30分～11時30分
②午後1時30分～3時30分
- 対象者 0歳～小学校入学前の子どもとその保護者
- 休館日 日・月曜日 祝祭日・年末年始 ※臨時休館の場合はお知らせします。
- 利用料 町内利用者 保険料200円(一家族 年間)
- 町外利用者 保険料200円+使用料1,000円(一家族 年間)
- ※今年度から里帰りの人は、町内利用者として登録できます。(祖父母が川西町在住の人)

▼離乳食教室 ①

離乳食のすすめ方を、実践(デモンストレーション)しながら分かりやすくお話しします。対象 生後6か月頃までの子どもと保護者

- 日時 4月25日(木)午後1時30分～2時30分頃(受付午後1時15分)
- 内容 離乳食開始～2回食持ち物 母子健康手帳、赤ちゃん用スプーン、オムツ等子どもに必要なもの
- 場所 保健センター
- ☎0745(43)1900

▼離乳食教室 ②

離乳食のすすめ方を、実践(デモンストレーション)しながら分かりやすくお話しします。対象 生後7～12か月頃の子どもと保護者

- 日時 4月25日(木)午後2時45分～3時40分頃(受付午後2時30分)
- 内容 離乳食2回食～完了期持ち物 母子健康手帳、赤ちゃん用スプーン、オムツ等子どもに必要なもの
- 場所 保健センター

保健センター こどもの健康診査

お子さんの健診、予防接種、教室で来所する際は、必ず母子健康手帳を持参してください。転入等で予防接種の予診票を持っていない人は、保健センターまで連絡してください。

☎0745(43)1900

▼4月の日程 ※対象者には個別に案内しています

項目	対象	日時	内容
4・5か月児健康診査	令和5年10月6日～令和5年12月5日生	4月8日(月)午後 *受付時間は、個別に案内します。	問診・身体計測・内科診察・生活相談・栄養相談
2歳児歯科検診	令和3年9月21日～令和3年12月20日生	4月17日(水)午前 *受付時間は、個別に案内します。	歯科検診・生活相談・栄養相談

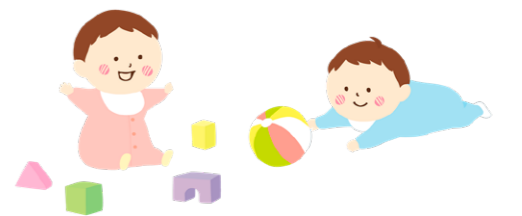

申・問 保健センター
☎0745(43)1900

▼小児科・産婦人科
オンライン相談

産婦人科
オンライン
@sanfujinkaonline

小児科
オンライン
@syounikaonline

▼「すくすくアプリ」かわにしby母子モ」配信中!

妊娠・出産・子育ての記録ができて、川西町の子育て情報が届いたりするスマホアプリ「すくすくアプリかわにしby母子モ」の配信をしています。ぜひ、ご利用ください。



健康

▼子宮頸がん検診

子宮頸がんは、初期では無症状のことが多いため、検診で早期に発見することが大切です。2年に1度、検診を受けていただくことをお勧めします。

- 対象者 20歳以上の女性(2年に1回)
- 期間 4月1日～翌年2月28日
- 実施機関 県内指定医療機関
- 料金 2,000円(70歳以上無料)

問 保健センター
☎0745(43)1900

手続き

▼マイナンバーカードを利用し、オンラインで転出届を提出できます

転出届についてマイナンバーカードを通じてオンラインでの届出が可能です。このサービスを利用する人は、転出にあたり川西町への来庁が原則不要となります。(保険証など転出に伴うお手続きがある人は来庁が必要です。)ご自身単身での引越しの他、ご自身と同一世帯員、ご自身以外の人の世帯員の引越しでも利用可能です。

利用できる人
署名用電子証明書(英数字を含む暗証番号)が有効なマイナンバーカードを所持し、日本国内での引越しをする人
※マイナンバーカードを通じて転出届の提出をした後は別途、転入先市区町村の窓口で転入届等の手続きが必要です。
詳しくはデジタル庁ホームページをご参照ください。

問 住民保険課
☎0745(44)2611



▼相続登記の申請が義務化されます

令和6年4月1日から、相続登記の申請が義務化されます。

①相続(遺言も含みます。)によって不動産を取得した相続人は、その所有権の取得を知った日から3年以内に相続登記の申請をしなければなりません。

②遺産分割が成立した場合に、これによって不動産を取得した相続人は、遺産分割が成立した日から3年以内に、相続登記をしなければなりません。

①と②のいずれについても、正当な理由なく義務に違反した場合は10万円以下の過料(行政上のペナルティ)の適用対象となります。なお、令和

6年4月1日より前に相続が開始している場合も、3年の猶予期間があります。義務化の対象となります。不動産を相続したら、早めに登記の申請をしましょう。
詳しくは法務局のホームページをご覧ください。
奈良地方方法務局中和支局
☎0744(22)3045

▼マイナンバーカード 休日・夜間窓口開設

マイナンバーカード休日窓口・夜間延長を開設しています。

4月の開庁日 ※休日・夜間ともに事前予約制

休日窓口
①4月28日(日)午前8時30分～12時30分
夜間窓口(毎月第2・第4火曜日)午後7時まで
②4月9日(火)
③4月23日(火)

夜間窓口を希望する人は、当日来庁する時間を、①4月26日(金)・②4月8日(月)・③4月22日(月)午後5時までにご連絡のうえ予約してください。
※どなたからも予約が無い場

合は開庁しません。

業務内容

マイナンバーカードの申請・交付及び、電子証明書の更新

カード申請に必要なもの

(申請時来庁方式について、詳しくは川西町のホームページをご覧ください。)

- ①通知カードについている「個人番号カード交付申請書兼電子証明書発行申請書」※1

または、地方公共団体情報システム機構(略称J-LIS)から送付されたQRコード付き交付申請書

- ②本人確認書類
- ・顔写真つき(公的身分証明書の場合は1点※2
- ・顔写真がない身分証明書の場合は2点※3

③マイナンバーカード申請の顔写真(役場窓口で職員による写真撮影を無料でしています。)

職員による写真撮影にご了解いただけない人は、顔写真の規格をご確認し持参してください。

顔写真の規格

- ・サイズ
- 縦4.5センチメートル

横3.5センチメートル

- ・6カ月以内に撮影したものの
- ・正面、無帽、無背景のもの
- ④申請時来庁方式で申請される人

通知カード(返却)または個人番号通知書(提示)、住民基本台帳カード(お持ちの人のみ)

有効期限切れのマイナンバーカード(お持ちの人のみ) ※1紛失された人は窓口で申請書を発行します。

※2運転免許証・パスポートなど公的機関から発行された顔写真つき(公的)の証明書

※3健康保険証・介護保険証・年金証書・学生証など(氏名及び住所または氏名及び生年月日が記載されたものに限り)

カード受け取りに必要な持ち物

- ①「マイナンバーカード交付通知書・電子証明書発行通知書兼照会書」(役場から届いたハガキ)
- ②通知カード※1
- ③本人確認書類

・顔写真つき(公的)の身分証明書の場合は1点※2

・顔写真がない身分証明書の場合は2点※3

※1紛失された人は窓口で紛失届を提出してください。

失届をご記入いただきま

- ※2運転免許証・パスポートなど公的機関から発行された顔写真つき(公的)の証明書
- ※3健康保険証・介護保険証・年金証書・学生証など(氏名及び住所または氏名及び生年月日が記載されたものに限り)

開庁場所 役場1階 住民保険課窓口

住民保険課
☎0745(44)2611



採用・募集

シルバー人材センター入会説明会

シルバー人材センターは、臨時的・短期的な仕事を希望する人に、公共団体や地域企業、一般家庭より寄せられた様々な仕事を提供する団体です。

連絡先

奈良県警察本部警務課採用係

植松 章里

☎0742(23)0110

天理警察署警務課

☎0743(62)0110

田原本警察庁舎

☎0744(33)0110

令和6年度音訳ボランティア募集

視覚に障害のある人のために、書籍等を音訳していただくボランティアを募集しています。応募いただいた人選考の後、講習会を受講していただきます。

申込期限 5月8日(水)必着
講習会日程 6月11日~12月3日(毎週火曜日・全22回・8月除く)

場所 橿原市大久保町320-111
奈良県視覚障害者福祉センター

定員 15人程度

申込方法 申込用紙(ホームページからダウンロード可)に必要事項を記入し、郵送またはFAXで申込
申・問 奈良市視覚障害者福祉センター



相談

「遺言の日」記念無料法律相談

日時 4月15日(月)午前10時~正午・午後1時~3時
場所 奈良弁護士会(奈良市中筋町22番地の1)

内容 相談時間1人30分間
相続遺言に関する限りです

定員 先着16名
予約受付 4月1日(月)~4月12日(金)
電話予約で先着順(平日午前9時30分~午後5時)

問 奈良弁護士会
☎0742(22)2035

「憲法週間」記念無料法律相談

日時 5月8日(水)午前9時30分~正午・午後1時~3時30分

場所 ①奈良弁護士会(奈良市中筋町22番地の1)②経済会館(大和高田市大106-2)

内容 相談時間1人30分間
相続遺言に関する限りです

定員 ①先着20名②先着10名
予約受付 ①②4月1日(月)~4月26日(金)
電話予約で先着順(平日午前9時30分~午後5時)

問 奈良弁護士会
☎0742(22)2035

広報川西3月号に

おける訂正とお詫び

広報川西3月号22ページ1行目に掲載しております表題に誤りがありましたので、訂正してお詫び申し上げます。誤「新型コロナウイルスセンターについて」
正「新型コロナウイルスセンターについて」

あなたも働くことによ

て、健康の増進や仲間づくり、また、追加的な収入を得ることができ、今後の充実したシニアライフを送りませんか。

対象者 磯城郡内に居住する健康で働く意欲のある60歳以上の人

仕事例 シルバー人材センターが引き受ける仕事は、軽作業が基本です。民間企業では、スーパー関係や構内での軽易な作業など、公共・一般家庭では、家事援助、草刈、剪定、農作業補助、大工、建物内の清掃作業等があります。

日時 4月19日(金)午前10時~

場所 川西文化会館2階サークル室D
問 公益社団法人磯城郡シルバー人材センター
☎0744(34)2054

令和6年度奈良県警察官(第1回)採用試験

第1次試験日
5月12日(日)
教養試験・論文試験

体力試験・口述試験

5月25日(土)、26日(日)のうち指定する1日

受験資格 平成3年4月2日以降に生まれた人で、学校教育法による大学(短期大学を除く。)を卒業した人

又は令和7年3月末日までに卒業見込みの人

受付期間 3月1日(金)~4月12日(金)インターネットのみ(県警ホームページから) ※左記URLから申込みしてください。



申・問 奈良県警察本部警務課採用係

〒630-8578 奈良市登大路町80番地

☎0120(351)204 (採用フリーダイヤル)

https://www.police.pref.nara.jp/

その他

・採用インスタグラムでも、採用関連の情報を掲載しています。

・是非フォローをお願いします。

LINE

問 成和保育園
☎0745(44)0047

川西いづも園

日時 4月2日(火)、9日(火)、16日(火)、23日(火) 午前10時~11時30分

※晴れたときのみ開放します。

問 川西こども園

☎0745(44)1611

くわしくは各園にお問い合わせください。



LINE

川西幼稚園

日時 4月3日(水)、10日(水)、17日(水) 午後2時30分~4時30分

問 川西幼稚園
☎0745(44)0380

成和保育園

日時 4月20日(土)午前10時~午後4時
※午前中は未就学児のみ



図書館だより



おすすめ児童書

「世界の国からいただきます！」
アレクサンドラ・ミジェリンスカ 作
岩波書店



スペインのパエリアやベトナムのフォーなど、日本でも馴染みのある料理から、珍しい食材や各国の伝統料理まで、世界26か国の食べ物をイラストで紹介。歴史や食べ物にまつわる話もわかりやすく楽しい。料理やお菓子のレシピつきなので、実際に作って、世界の料理を味わってみよう！

イスラムと仲よくなれる本
ウサギのソロモン、へんしんする
内気なキミを最強にする説明書
カイク1000匹が教えてくれたこと
給食にでてくる魚と肉の切り身図鑑
さようならプラスチック・ストロー
じかんをまもれなかったクマのはなし
シーリと氷の海の海賊たち
人類の物語 どうして世界は不公平なんだろう
脳と目がカギ！色のふしぎ
のぞいてみよう外国の小学校1
韓国、中国、オーストラリアほか
47都道府県おもしろ条例図鑑

森田 ルクレール 優子
ウィリアム・スタイグ
ナディア・ファイナー
谷本 雄治
こどもくらぶ
ディー・ロミート
ジャン=リュック・フロマンタル
フリーダ・ニルソン
ユヴァル・ノア・ハラリ
竹内 龍人
E R I K O
長嶺 超輝

おすすめ一般書

「江戸の女子旅」
旅はみじかし歩けよ乙女
谷釜 尋徳 / 著 晃洋書房



関所を越え、難所を歩き、大河を渡る。それでも江戸の女性たちを惹きつけた旅の魅力とは？時には辛い目に遭いながらも、名所旧跡を巡ったり、名産品を買い漁ったり、名物グルメを堪能したりと、情熱とバイタリティに溢れた女子旅の様子を、浮世絵や当時の文献などの資料をもとに紹介する。

新しい「歯」のトリセツ “食べる力”を落とさない！ 照山 裕子
イスラエル 人類史上最もやっかいな問題 ダニエル・ソカッチ
一番大切なに誰も教えてくれないメンタルマネジメント大全 ジュリー・スミス
18歳までに知っておきたい契約のはなし 神坪 浩喜
食物アレルギー栄養しっかりごはん 幼児から小学生まで 今井 孝成
世界で一番美しい太陽系図鑑 太陽から惑星や衛星、準惑星、彗星まで マーカス チャウン
追跡税金のゆくえ ブラックボックスを暴く 高橋 祐貴
天誅組の変 幕末志士の拳兵から生野の変まで 舟久保 藍
どんがら トヨタエンジニアの反骨 清武 英利
はじめてのオーガニックな庭づくり 小島 理恵
植物の力を引き出すガーデニング術
見分け方と鳴き声野鳥図鑑350 決定版 植村 慎吾
60歳からのピアノ超入門 元吉 ひろみ

‘ブックスタート’～この1年



保健センターと連携して、昨年4月から開始した「ブックスタート」。対象年齢ごとに、3冊の中から1冊選んでいただいています。これまで約90組の対象者に絵本をお渡ししてきました。

それぞれ人気なのは、「がたんごとん がたんごとん」(4・5カ月児)、「くだもの」(1歳6カ月児)、「ちいさなねこ」(3歳6カ月児)となっています。



図書館2階児童室では、多数の絵本を取り揃えています。これをきっかけにご来館され、今後も子どもと一緒に、いろいろな絵本に親しんでいただくことを願っています。

— 寄贈図書のお願い —

図書館では、利用者の方から予約・要望の多い新刊書や郷土に関する図書などの寄贈を募集しています。図書館までお気軽にご相談ください。(蔵書にさせていただくかどうかは検討いたします) ※事典や全集類、劣化が目立つ図書、出版から相当の期間が経過した情報の古い図書の寄贈はご遠慮ください。

4月の図書館カレンダー

日	月	火	水	木	金	土
	1	2	3	4	5	6
7	8	9	10	11	12	13
14	15	16	17	18	19	20
21	22	23	24	25	26	27
28	29	30				

開館時間
午前9時30分～午後5時
☎0745(44)2212
図書館が閉まっているときは、
「本を返すポスト」をご利用ください。
(視聴覚資料・他館借受資料等を除く)
■→休館日
詳しい情報はWEBへ→



相談窓口

相談窓口	日時	場所	内容	問・申
行政なんでも相談所 毎月第3木曜日	4月18日(木) 午前10時～12時	役場2階 202会議室	行政について苦情や意見・要望など 相談員:行政相談員 (国から委嘱)	住民保険課 ☎0745(44)2611
人権なんでも相談所 毎月第3木曜日	4月18日(木) 午後2時～4時 【事前予約制】 前日の午後4時までに 要予約。	役場2階 202会議室	差別、いやがらせなど、人権に関して悩みごとや困りごとなど 相談員:人権擁護委員 (国から委嘱)	住民保険課 ☎0745(44)2611
消費生活相談窓口 (三宅町との 広域連携事業) 毎週火曜日	4月2日(火)・ 16日(火)・30日(火) 午前10時～午後3時	役場2階 図書室	消費生活(売買や賃貸借などの契約に関する事など)について 相談員:消費生活相談員 (国から認定) ※川西町と三宅町ともに同じ相談員 が対応します。	住民保険課 ☎0745(44)2611
	4月9日(火)・ 23日(火) 午前10時～午後3時	三宅町役場 3階 第2会議室		三宅町役場 産業振興課 ☎0745(44)3071 相談専用 ☎0745(43)3588
子ども家庭総合相談窓口	随時	電話・来所・メール・訪問・手紙(はがき)・FAXで相談に応じます	0歳から19歳までの子どもとその家庭及び妊産婦の困りごとに関する事	福祉こども課内 ☎0745(44)2631 FAX:0745(44)4780 mail:fkenkou@town.nara-kawanishi.lg.jp
まるっと相談室	随時	電話・来所・訪問にて相談に応じます	なんとなく気になること、どこに相談したらよいかわからないこと、様々な困りごとが絡み合った相談など	福祉こども課 ☎0745(44)2631 保健センター ☎0745(43)1900 地域包括支援センター ☎0745(42)1180 住民保険課 ☎0745(44)2611 社会福祉協議会 ☎0745(43)3939
	出張相談 (毎月第3水曜日) 4月17日(水) 午前10時～11時30分	おくやまテラス (スーパーおくやま1階)		
健康相談	4月8日(月) 5月7日(火) 午前9時～11時30分 ※時間予約制	保健センター	健康診断結果の説明、生活習慣病・日常生活に関する事など ※健康診断や血液検査の結果などあれば持参してください。	保健センター ☎0745(43)1900
こころの健康相談	随時 ※時間予約制	お問い合わせください	本人・家族の心の悩みなど 相談員:精神保健福祉士・保健師など	保健センター ☎0745(43)1900
高齢者の相談窓口	随時	来所・訪問・電話にて相談に応じます	高齢者の皆さまが、いつまでも住み慣れた地域で安心して暮らせるよう、介護・福祉・医療などさまざまな面から支援します。	地域包括支援センター ☎0745(42)1180



町の人事行政について、住民の皆さまに理解してもらえるように、次のとおり公表します。
 ※町ホームページにはさらに詳しい情報を記載しています(左記QRコード)。
 問 総務課 ☎ 0745(44)2211

■職員の福祉及び利益の保護

共済組合等		
共済組合	短期給付事業	
	長期給付事業	
	福祉事業	
川西町職員互助会		
川西町安全衛生管理規程		
健康診断 (R4実績)		
区分	受診者数	
定期健康診断	86人	
共済組合	人間ドック	54人
	脳ドック	3人
公務災害 (R4実績)		
区分	件数	
公務災害補償	1人	
通勤災害補償	—	

■公平委員会の報告事項

審査請求 (R4実績)	
区分	件数
勤務条件に関する措置の要求の審査	—
不利益処分に関する不服申立ての審査	—

■職員のサービスの状況

サービスに関する基本原則	
サービスの根本基準	
サービスの宣誓	
法令等及び上司の職務上の命令に従う義務	
信用失墜行為の禁止	
秘密を守る義務	
職務に専念する義務	
政治的行為の制限	
争議行為等の禁止	
営利企業等の従事制限	

■職員の勤務時間その他の勤務条件

標準的な職場における勤務時間の割振			
始業時刻	終業時刻	休憩時間	週休日
午前8時30分	午後5時15分	正午~午後1時	土・日
1週間の勤務時間		38時間45分	
年次有給休暇 (R4実績)			
1人あたりの平均取得日数		8.7日	

育児休業 (R4実績)		
男	女	計
—	3人	3人

■職員の研修及び人事評価の状況

職員の研修 (R4実績)		
	職場外研修	職場研修
参加者数	17人	111人
職場の人事評価		
令和5年4月1日現在	実施	

■職員の分限処分及び懲戒処分の状況

分限処分 (R4実績)				
処分事由	降任	免職	休職	
勤務実績が良くない	—	—	—	
心身に故障の場合	—	—	1件	
職に必要な適格性を欠く場合	—	—	—	
職制、定数の改廃、予算の減少により廃職、過員を生じた場合	—	—	—	
刑事事件に関し起訴された場合	—	—	—	
地方公務員法第28条第4項により失職したもの	—	—	—	

懲戒処分 (R4実績)				
処分事由	戒告	減給	停職	免職
法令に違反した場合	—	—	—	—
職務上の義務に違反しまたは職務を怠った場合	—	—	—	—
全体の奉仕者たるにふさわしくない非行のあった場合	—	—	—	—

川西町職員の給与などの状況をお知らせします

■職員の給与の状況

人件費 (R4決算)		
歳出額 (A)	人件費 (B)	人件費率 (B/A)
4,921,778千円	682,963千円	13.88%

職員給与費 (R4決算)		
職員数	給料等の合計	職員1人あたり
84人	481,691千円	5,734千円

※退職手当を除いた諸手当を含みます。職員数は令和4年4月1日現在に一般職に属する職員数であり、地方公務員の身分を保有する休職者、派遣職員を含み、臨時又は非常勤職員を除いています。

職員の平均年齢と平均給料月額 等			
区分	年齢	給料月額	給与月額
一般行政職	42.5歳	301,000円	376,300円
教育職	37.0歳	288,500円	317,900円
技能労務職	53.6歳	292,100円	316,400円
企業職	48.8歳	313,500円	386,600円

※令和5年4月1日現在の状況です。平均給与月額は、給料月額と毎月支払われる扶養手当、地域手当、住居手当、時間外勤務手当(期末勤勉手当を除いた額)等の合計額の平均です。

期末勤勉手当 (R4決算)		
区分	期末手当	勤勉手当
職員1人あたり平均支給額	1,360千円	
支給割合(一般職)	2.25月	1.90月
加算措置	5/100~15/100	

退職手当		
区分	自己都合	勤奨・定年
勤続20年	19.66950月	24.586875月
勤続25年	28.03950月	33.27075月
勤続35年	39.75750月	47.70900月
最高限度額	47.70900月	47.70900月
その他加算措置	—	定年前早期退職特別措置
平均支給額	15,440千円	

※平均支給額は、令和4年度中に退職した職員に支給された退職手当の平均です。

時間外勤務手当 (R4決算)	
支給実績	職員1人あたり平均支給年額
15,182千円	234千円

■職員の任免及び職員数に関する状況

職員の採用状況			
一般行政職	教育職	技能労務職	計
5人	—	—	5人

※令和4年4月2日から令和5年4月1日までの状況

職員の退職状況			
定年退職	勤奨退職	その他	計
3人	1人	2人	6人

※令和4年4月2日から令和5年4月1日までの状況

職員数(役職別)							
理事	課長	課長補佐	主任	主事	技能労務職	教諭	計
4人	12人	15人	23人	33人	7人	7人	101人

※令和5年4月1日現在の状況。上記には相当職を含みます。

職員数(部門別)				
部門	区分	R4	R5	比較
一般行政	議会	2人(1)	2人(1)	—
	総務	21人	21人	—
	税務	6人	6人	—
	農林水産	2人	2人	—
	土木	9人(1)	9人	—
	民生	11人(1)	11人(2)	—
特別行政	衛生	11人	11人	—
	教育	22人	22人(1)	—
	水道	3人	3人(1)	—
	下水道	2人	2人	—
	その他	11人	12人	1
	合計	100人(3)	101人(5)	1

※各年度4月1日現在の状況。職員数は、一般職に属する職員数であり、地方公務員の身分を保有する休職者、派遣職員を含み、臨時又は非常勤職員を除いています。()内は再任用職員(フルタイム)の職員数です。



たけのこと牛肉の炒め物

(1人分のエネルギー:192kcal/塩分相当量:1.1g)



材料 (4人分)

たけのこ(茹でたもの) 小1本(200g)	◆しょうゆ	大さじ1
牛肉(薄切り) 200g	◆砂糖	小さじ2
青ねぎ 2本	◆みりん	小さじ1
サラダ油 大さじ1	◆鶏ガラスープの素	小さじ1

メモ

たけのこには、食物繊維、カリウムが豊富に含まれています。カリウムには塩分の排出を促す働きがあります。また、ゆでたたけのこに白い小さな粒のようなものがついていることがありますが、アミノ酸の一種のチロシンといううま味成分なので、洗い流さずに使いましょう。

作り方

- ①たけのこは縦に4等分に切り、根本はいちよう切り、穂先はくし切りにする。
- ②牛肉は食べやすい長さに切る。
- ③青ねぎは斜め薄切りにする。
- ④フライパンにサラダ油を入れて熱し、牛肉を炒める。たけのこも加えて炒める。
- ⑤◆を混ぜ合わせて加えて炒める。青ねぎも加えてさっと炒める。

☎ 保健センター ☎ 0745(43)1900

SNSで勧められたFX取引にご注意

▼事例

退職金の運用を学ぶため、SNSの広告で見た投資セミナーのLINEグループに登録した。そこで実際に資産運用に成功したという事例を聞き、投資セミナーの運営事業者に勧められてFX取引を始めた。FX取引アプリが無料で提供され、取引を進めると利益がでたので徐々に投資額を増やし、計500万円を毎回異なる個人名口座に振り込んでいた。その後、出金を求めると、「出金には税金として160万円が必要」と言われ振り込んだ。しかし、結局出金されなかった。騙されたと思う。

(60歳代男性 国民生活センター発表事例)

事例のような詐欺的な手口の相談が最近全国の消費生活相談に寄せられており、特に高齢者を中心として増えてきています。手口の流れは次の通りです。

- ① SNSやインターネット上の広告をきっかけにグループチャットに誘われる
- ② チャット内の参加者から成功体験を聞かされ、FX取引に誘われる
- ③ FX口座を開設後、個人名義の口座に入金するよう指示される
- ④ 取引画面上で利益がでているのを見て信用する
- ⑤ 高額を入金後、出金しようとするすると税金等を請求される
- ⑥ 請求通りに支払うも、結局出金できず。FX業者ともグループチャットのメンバーとも連絡が取れなくなる

(対策)

- ・ 個人名義の口座へ入金するよう指示されても振り込まない。詐欺の可能性が高くお金を取り返すのは困難です。
- ・ 金融商品取引業の登録があるか金融庁のHPで確認。無登録の業者と取引は行わないでください。海外のFX事業者でも日本での登録が必要です。

他の参加者が「〇〇万円儲かった」などと語っても、事実とは限りません。利益がでているように見える取引画面もニセモノかもしれません。注意しましょう。

☎ 住民保険課 ☎ 0745(44)2611

能登半島地震被災地における災害支援ナースとしての活動

災害支援ナース

藤原 千明・生藤 美也子

「災害支援ナース」は、人々の生命と暮らしを守るため、阪神・淡路大震災の際に看護ボランティアとして誕生しました。

国保中央病院では2名の看護師が登録しており、派遣要請に応え、能登半島地震の被災地、輪島市鳳至小学校と金沢市いしかわ総合スポーツセンターへ赴き、多職種からなる医療チームの一員として活動しました。期間は1チーム3泊4日と短期間ですが、活動が継続されるよう情報の伝達・共有が成されています。

輪島市の避難所では、約100の方が畳の上に布団を敷いた状態で避難生活を送られていました。断水が続いていたため飲料水は持参、就寝時は寝袋、余震が断続的に発生するという状況の中での活動となりました。

また、いしかわ総合スポーツセンターでは、ライフラインは確保されているものの、約200の方が1~2人用のコンテナ型防災テントに分かれ避難されていました。

避難所において、看護師として避難者の日常生活支援や、体温や血圧測定などの健康状態の管理、お薬の管理、救護所での相談などを行いました。

また、多くの人が生活する避難所内では、感染症が蔓延する恐れがあるため、感染症対策のため、隔離スペースの新設、パーテーションの設置、療養環境の整備を行い、また、感染兆候のある方を医師の診療につなぐなどの活動も行いました。

避難所での生活は心身ともにストレスフルな状態となり、長期化により災害関連死を引き起こす恐れもあるため、医療者の継続した支援が必要であると強く感じました。

今回の活動で、様々な人とのつながりを通して被災者支援の一端を経験することができました。この経験は、地域の災害支援にも役立つ貴重な経験になったと感じています。



☎ 国保中央病院 ☎ 0744(32)8800

川西町立認定こども園川西幼稚園

うれしいひなまつり



ひなまつりは、子どもたちの健やかな成長や幸せを願う伝統行事です。園のひなまつり会では、みんなで歌を歌ったり、ひなまつりクイズをしたりしてお祝いしました。クイズに正解すると「もっとやりたい!」とやる気満々で友達と一緒に楽しんでいる様子が見られました。

その後は、みんなでカルピスを飲み、おやつプレゼントに大満足な子どもたちでした。

成和保育園

寒い日も元気いっぱい



今年度も後わずかとなってきました。この時期、毎日まだまだ寒いながらも、暖くなる日もあり、外に出て皆で遊んでいます。砂場でどろんこ遊びをしたり、三輪車で走り回ったり、それぞれの楽しみ方で運動場を走り回っています。

来年度から小学校へ進学する年長の子どもたちは、残り少なくなってきた保育園での生活を楽しみながら、小学校へ入学する期待に胸を膨らませています。残りの期間も、子ども達とたくさんの思い出を作っていけたらと考えています。

川西こども園

「安全第一!」



4歳児、5歳児クラスのお友だちは、防犯教室に参加しました。

知らない人にはついていかない、一人で遊びに行かない...など、警察の人が、事故無く安全に過ごすために気を付けるための“いか・の・お・す・し・一・人・前”を、わかりやすく教えてくださいました。

新しい年度がスタートしました!今年度も、子どもたちがのびのび、健やかに成長できるよう、見守っていきたく思います。

▼シェアキッチン・シェアスペース 利用者募集しています！

問 総合政策課
☎0745 (44) 2213

川西町では、おくやまテラス(シェアキッチン・シェアスペース)利用者を随時募集しています！

現在、出張お弁当販売やコーヒーショップ、スマホ相談会や健康促進イベントなどで多くの人にご利用いただいています。

今後も様々な出店やイベントの開催を予定。挑戦してみたい！という気持ちがある人は、ぜひ、お気軽にお問い合わせください！



▼飲食事業の場所として

お菓子を
売りたいけど、
自宅で営業許可
が取れない。

お弁当の
販売を始めて
みたい！

仕込みのできる
キッチンを探している。

▼イベントの場所として

ハンドメイド
雑貨の販売を
したい。

子どもたちの
集う場所を
つくりたい！

手芸教室を
開催して
みたい。

詳しくは、川西町ホームページ、または総合政策課まで！
右記のQRコードからアクセスできます！



神野山フェス2024

問 山添村神野山観光協会(教育委員会事務局) ☎0743 (87) 0285
<https://yamazoekanko.jp/forestpark/>

今年も山添村で神野山フェスを開催します。
ひつじのショーや毛刈りショー、木工・羊毛体験、
地域の特産品や地元食材を使ったお弁当販売など
ご家族で楽しめるイベントが盛りだくさんです。
ぜひ皆さまお誘いあわせのうえ、お越しください。

日時 5月3日(金・祝)～5月6日(月・振)

場所 フォレストパーク神野山(山添村伏拝)
神野山においてその他イベントも開催予定です。



木工体験



ひつじのショー

星空のつどい 8月3日(土)

ペルセウス座流星群
8月12日(月・振)・13日(火)

羊フェス
11月2日(土)・3日(日)・4(月・振)

※中止または日程変更になる場合がございます。ご了承ください。詳しくは
右記のQRコードからご覧ください。



タウンプロモーション用
ロゴマーク



ロゴマークの上部は、手をつなぎあう人々や大和三山を、下部は川西町を流れる4本の川をイメージ。

町長の活動日記

災害時を想定した「シュミレーション訓練」を行ないました

3月2日(土)、課長補佐級以上の幹部職員の皆さまと、風水害時を想定した「災害対策本部のシュミレーション訓練」を行ないました。講師には、阪神大震災を被災され、兵庫県庁の防災部局にて20年以上従事、実際に災害対応を実施された防災士、田中健一様をお招きしました。



行なった訓練は、豪雨により川西町周辺河川の水位が上がり、最終的には大和川にて越水が起こるということを時系列にシュミレーションし、皆で対応していくものです。行なって見て、対応せねばならない事項が頻発することや、その多さを参加職員みんなで体感し、災害に対する緊張感が高まると同時に、様々な訓練を繰り返して行なっておくことの必要性についても改めて感じました。

行政として、災害に対する備えを常に行うと同時に、その準備の状態を高めていくべく努めて参ります。一方で、災害時、行政として対応できることは、決して多くありません。住民の皆様お一人おひとり、またそれぞれのご家族、お住まいの地域などでも、災害時を想定して可能な備えを整えて頂きますよう、改めてお願い申し上げます。

町の動き

人の動き

区分	人口
総人口	8,065人
前月人口	8,076人
人口増減	▲11人
(転入)	19人
(転出)	▲21人
(出生)	1人
(死亡)	▲10人
(その他増減)	0人

問 住民保険課 ☎0745(44)2611

年齢	人口	比率
0～14歳	845人	10.5%
15～64歳	4,323人	53.6%
65歳～	2,897人	35.9%

世帯数

世帯数	3,587世帯
前月世帯数	3,588世帯
世帯増減	▲1世帯

家庭ごみの排出量 (2月分)

	排出量	前月比	前年同月比
可燃ごみ	99.12t	86%	104.7%
不燃ごみ	8.67t	238.2%	120.1%
資源ごみ	10.67t	102.3%	108.3%

問 住民保険課 ☎0745(44)2611

てんいち先生







まるっと そうだんしつ

初回相談会
@おくやまテラス
4/17 水
10:00-11:30

川西町では“なんか気になるな~”をご相談いただける
まるっと相談室をはじめます(^ω^)
自分の心配ごと・家族や地域の心配ごと お気軽に相談してください

相談の一例

- ・育児の不安
 - ・ヤングケアラー
 - ・不登校
 - ・孤独
 - ・体調不良
 - ・ごみ屋敷
 - ・ひきこもり
 - ・ものわすれ
 - ・介護
 - ・ボランティア
- など

-  どこに相談したらいいのかな？
-  なんとなく気になるんだけど…
-  子育てや親の介護でしんどい…
-  近所のおばあちゃん 最近見かけないの…
-  こんなこと相談してもいいのかな…

KAWANISHI まるっと相談室

福祉 こども 課 (こども・障がい)	0745-44-2631
保健 センター (保健・医療)	0745-43-1900
地域包括支援センター (介護・高齢)	0745-42-1180
住民 保険 課 (収入・家計)	0745-44-2611
社会福祉協議会 (福祉全般)	0745-43-3939

 **みんなで協力して支援します**
複数の内容を同時に相談することもできます
すぐに解決できないことも継続して支援します

