

12月 Dec
2023



写真：比売久波神社秋祭り

特集

年末年始ガイド

P2～5

年末・年始を迎えるにあたって、役場などの公共機関の開館や閉館等の予定をお知らせします。



川西町公式アカウント

友だち募集中！

くわしくは P26 へ

年末年始ごみの収集

☎ 住民保険課 ☎0745(44)2611

年末年始の休業 12月30日(土)～1月3日(水)

年末は、12月28日(木)まで通常どおりごみの収集を行います。
12月29日(金)はC・D地区で燃やすごみの特別収集を行います。



▼ごみの直接持ち込み

(天理市環境クリーンセンター)

年末最終日	12月28日(木)
年始開始日	1月4日(木)

▼粗大ごみ収集

	受付	収集
年末最終日	12月27日(水)	12月28日(木)
年始開始日	1月4日(木)	1月4日(木)

受付 ☎0745(43)1766

受付時間 午後1時～5時

各収集地域の年内最終・年始最初の収集日

※1:プラスチック製容器包装 ※2:新聞・雑誌・雑がみ、紙パック ※3:燃やさないごみ・有害ごみ・小型家電

A 地区 ●緑色のごみカレンダー

梅戸・唐院・保田・喫茶「よりみち」前

	年内最終日	年始開始日
燃やすごみ	12/28(木)	1/4(木)
ペットボトル	12/22(金)	1/26(金)
プラスチック※1	12/15(金)	1/5(金)
新聞・雑誌等※2	12/8(金)	1/12(金)
飲料缶	12/20(水)	1/17(水)
ダンボール・古着	12/20(水)	1/17(水)
飲食用びん	12/6(水)	2/7(水)
燃やさないごみ※3	12/13(水)	1/10(水)

B 地区 ●青色のごみカレンダー

結崎団地(3・4・5丁目)、ハッピータウン、結崎南団地、美ノ城南側、中村防火水槽前、ル・ソレイユ、マック結崎、東荘園、上出屋敷、美幸、下永中嶋

	年内最終日	年始開始日
燃やすごみ	12/28(木)	1/4(木)
ペットボトル	12/22(金)	1/26(金)
プラスチック※1	12/15(金)	1/5(金)
新聞・雑誌等※2	12/8(金)	1/12(金)
飲料缶	12/20(水)	1/17(水)
ダンボール・古着	12/20(水)	1/17(水)
飲食用びん	12/6(水)	2/7(水)
燃やさないごみ※3	12/27(水)	1/24(水)

▼し尿の汲み取り・浄化槽の清掃業務

年末年始の休業 12月29日(金)～1月3日(水)

し尿の汲み取り・浄化槽の清掃業務の依頼は、磯城清掃(☎0742(61)5863)へご連絡ください。

C 地区 ●黄色のごみカレンダー

中村、中村横田団地南側、市場、辻、井戸、美ノ城北側、出屋敷、旧上下水道課前、上吐田、北吐田、南吐田

	年内最終日	年始開始日
燃やすごみ	12/29(金)	1/5(金)
ペットボトル	12/21(木)	1/18(木)
プラスチック※1	12/28(木)	1/11(木)
新聞・雑誌等※2	12/7(木)	1/4(木)
飲料缶	12/27(水)	1/10(水)
ダンボール・古着	12/27(水)	1/24(水)
飲食用びん	12/13(水)	1/10(水)
燃やさないごみ※3	12/6(水)	2/7(水)

D 地区 ●ピンク色のごみカレンダー

東城、西城、東方、南都銀行結崎支店駐車場前、結崎団地(1・2・6・7・8丁目)、中村横田団地北側、スカイタウン

	年内最終日	年始開始日
燃やすごみ	12/29(金)	1/5(金)
ペットボトル	12/21(木)	1/18(木)
プラスチック※1	12/28(木)	1/11(木)
新聞・雑誌等※2	12/7(木)	1/4(木)
飲料缶	12/27(水)	1/10(水)
ダンボール・古着	12/27(水)	1/24(水)
飲食用びん	12/13(水)	1/10(水)
燃やさないごみ※3	12/20(水)	1/17(水)

保存版 年末・年始ガイド

令和5年(2023年)年末～令和6年(2024年)年始版

役場などの公共機関の年末年始の予定をお知らせします。

役場等の窓口業務

令和5年(2023年)12月						
24	25	26	27	28	29	30
日	月	火	水	木	金	土
定休	○	○	○	○	年末閉館	

令和6年(2024年)1月						
31	1	2	3	4	5	6
日	月	火	水	木	金	土
年末閉館	年始閉館			○	○	定休

▼上記日程で閉庁・閉館する施設

- ・川西町役場
- ・西人権文化センター
- ・東人権文化センター
- ・いぶき子どもセンター
- ・すばる子どもセンター
- ・保健センター
- ・ぬくもりの郷

出産、婚姻、死亡などの届出は、宿直室で受け付けています。

役場代表電話番号 ☎0745(44)2211

子育て支援センター

令和5年(2023年)12月						
24	25	26	27	28	29	30
日	月	火	水	木	金	土
定休	定休	○	○	臨時休館	年末閉館	

令和6年(2024年)1月						
31	1	2	3	4	5	6
日	月	火	水	木	金	土
年末閉館	年始閉館			○	○	○

文化会館

令和5年(2023年)12月						
24	25	26	27	28	29	30
日	月	火	水	木	金	土
○	○	○	休館	年末閉館		

令和6年(2024年)1月						
31	1	2	3	4	5	6
日	月	火	水	木	金	土
年末閉館	年始閉館				○	○

ふれあいセンター

令和5年(2023年)12月						
24	25	26	27	28	29	30
日	月	火	水	木	金	土
○	定休	○	○	年末閉館		

令和6年(2024年)1月						
31	1	2	3	4	5	6
日	月	火	水	木	金	土
年末閉館	年始閉館				○	○

図書館

令和5年(2023年)12月						
24	25	26	27	28	29	30
日	月	火	水	木	金	土
○	定休	○	○	年末閉館		

令和6年(2024年)1月						
31	1	2	3	4	5	6
日	月	火	水	木	金	土
年末閉館	年始閉館				○	○

▼「本を返すポスト」の閉鎖

管理上の理由で下記の期間、「本を返すポスト」を閉鎖します。

閉鎖期間 12月28日(木)午後4時30分～
1月4日(木)午前9時

図書館カレンダーは29ページに掲載しています。

緊急医療体制

応急診療を受ける場合は、健康保険証・診療費・医療受給者証(持っている人のみ)を忘れずに持参してください。

▼磯城休日応急診療所

診療科目	内科・小児科
診療日	日曜日・祝日 12月29日(金)～1月3日(水)
診療時間	午前10時～正午 午後0時40分～4時

場所 田原本町宮古404-7
(田原本町保健センター併設)
☎0744(33)8000

▼橿原市休日夜間応急診療所

診療科目	小児科
診療日	毎日
診療時間	午後11時30分～翌朝5時30分

※上記を除く平日
小児科(午後9時30分～翌朝6時)

場所 橿原市畝傍町9-1
(橿原市保健福祉センター併設)
☎0744(22)9683



救急電話相談

▼こども救急電話相談

#8000 または ☎0742(20)8119
(年末年始は24時間対応)

▼奈良県救急安心センター相談ダイヤル

#7119 または ☎0744(20)0119
(24時間対応)

▼日本中毒情報センター 中毒110番

☎072(727)2499 (24時間対応)
たばこ専用電話 ☎072(726)9922
(24時間対応・テープによる情報提供)

▼子育てオンライン相談(無料)

妊娠中～産後の悩み、新生児～15歳のお子さんの心配ごとについて、LINEで相談ができます。小児科医・産婦人科医・助産師が相談にお答えします。

- ・いつでも相談 365日 24時間対応
- ・夜間相談 18時～22時(12/30～1/1は休み)

まずはLINEの友だち登録をしてください！
会員登録に必要な合言葉「かわにしこそだて」



ごみの出し方

ごみ出しは決められた方法で

ごみ置き場には間違った出し方のごみが見られます。『家庭ごみ分別の手引き』や『ごみ収集日カレンダー』を確認し決められた方法で、決められた曜日に出してください。

小型家電は後で回収します

小型家電は燃やさないごみを回収した後に同じルートのごみ置き場を回って回収しています。燃やさないごみだけを回収し小型家電が残っていても後程回収します。そのまま置いておいてください。ごみが午後になっても回収されていない場合などは役場担当課までご連絡ください。

☎ 住民保険課 ☎0745(44)2611

▼飲料缶と飲食用びんはそれぞれ指定の袋に

飲料缶と飲食用びんの回収日は同じですが、それぞれ指定の袋に入れて出してください。飲料缶は透明に黒字のリサイクル専用袋へ、飲食用びんは青色に黒字の飲食用びん専用袋です。

▼ごみ袋の上部は必ず“しばる”

ごみ袋に入れて出すように指定している場合は、必ずごみ袋の上部をしばって出してください。上部をしばらずに出すとカラスなどがごみをあさる恐れがあります。



町内の学校などの冬休み

川西幼稚園	12月24日(日)～1月6日(土)
川西小学校	12月24日(日)～1月6日(土)
式下中学校	12月24日(日)～1月6日(土)
川西学童保育所	12月29日(金)～1月4日(木)



町内機関・年末年始閉所期間

- 川西町社会福祉協議会
12月29日(金)～1月3日(水)
- 川西町地域包括支援センター
12月29日(金)～1月3日(水)
- 川西町商工会
12月29日(金)～1月3日(水)

公共交通

▼コミュニティバス「川西こすもす号」

令和5年(2023年)12月						
24	25	26	27	28	29	30
日	月	火	水	木	金	土
定休	○	○	○	○	○	定休

令和6年(2024年)1月						
31	1	2	3	4	5	6
日	月	火	水	木	金	土
年末年始運休				○	○	定休

▼天理市コミュニティバス「いちよう号」

(結崎駅発着)
年末年始運休 12月29日(金)～1月3日(水)



「全国学力・学習状況調査」の結果

はじめに

今回の「全国学力・学習状況調査」は、小学校についての学習指導要領が全面実施して3年目で、国語と算数の2教科で実施されました。平成19年度より実施されている「全国学力・学習状況調査」は、義務教育の機会均等とその水準の維持向上の観点から、児童・生徒の学力や学習状況を把握・分析し、教育施策の成果と課題を検証し、その改善を図るとともに、学校における児童・生徒への指導の充実や学習状況の改善に役立てることを目的としています。この目的を踏まえながら、川西町教育委員会では、昨年度に引き続き、本年4月18日に実施されました小学校6年生対象の全国学力・学習状況調査の結果について公表をすることにいたしました。

さて、本町では、「夢と希望にあふれ、いきいきとした子どもの育成」を目指し、活力あるまちづくりの原動力となる豊かな人間性と創造力をそなえ、知・徳・体の調和のとれた子どもの育成を指導の重点として取組を進めているところであり、今回の調査結果を今後の取組の資料としてまいりたいと考えております。なお、本調査結果は、学力の特定の一部分であ

ることや学校における教育活動の一側面に過ぎないこと、また、学校では様々な教育活動を進めていることを十分ご理解いただきまますようお願いいたします。

また、児童・生徒の確かな学力・豊かな人間性・たくましい心身の育成には、学校と地域・家庭との連携が不可欠です。今回の公表を通して、さらに教育への関心を高めていただく一つの機会となることを願っております。皆様方には、今後とも変わらぬご理解とご支援をいただきますよう、よろしくお願ひ申し上げます。

川西町教育委員会



▼教科に関する調査

《平均正答率と平均正答数》
*平成29年度から、国からの各都道府県別の平均正答率の提供が整数値となったため、県・町の平均正答率を整数値で示しています。

		国 語	算 数
川西町	平均正答率	65%	58%
	平均正答数	9問/14問	9.3問/16問
奈良県	平均正答率	65%	62%
	平均正答数	9問/14問	9.9問/16問
全国	平均正答率	67.2%	62.5%
	平均正答数	9.4問/14問	10.0問/16問

平成30年度まで、A問題(主として知識に関する問題)とB問題(主として活用に関する問題)に分かれていましたが、令和元年度からこれらを一体的に問う調査問題に変更されています。

▼正答率構成グラフ《指導要領の領域別正答率》%

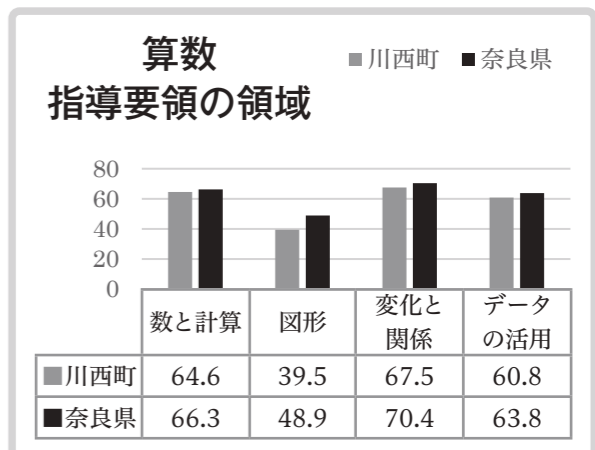
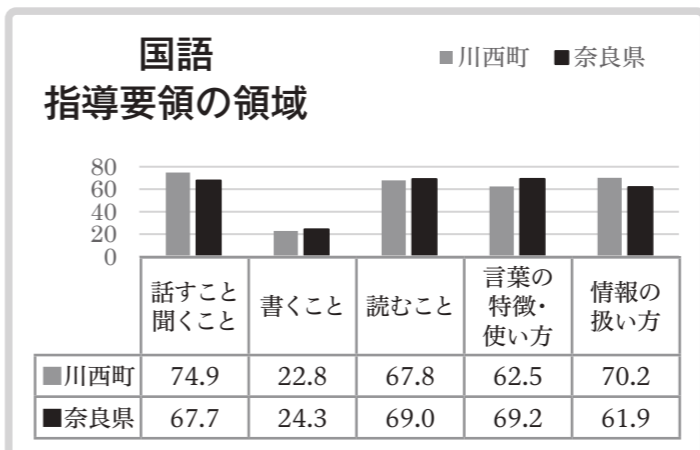

〈結果の概要〉

【国語】

奈良県平均正答率と同じ結果です。
○今回の問題は、学習指導要領の内容で2つの分類ができます。その内の一つは「思考力・判断力・表現力等」で、「話すこと・聞くこと」がプラス7・2ポイント、「書くこと」がマイナス1・5ポイント、「読むこと」がマイナス1・2ポイントです。もう一つは「知識及び技能」で、「言葉の特徴や使い方」がマイナス6・7ポイント、「情報の扱い方」がプラス8・3ポイントでした。その他、選択式・短答式・記述式の問題形式において、短答式で答えることの正答率が低い傾向がありました。

【算数】

奈良県平均正答率を4ポイント下回っています。
○今回の問題は、学習指導要領の内容で4つの区分に分類できます。「数と計算」がマイナス1・7ポイント、「図形」がマイナス9・4ポイント、「変化と関係」がマイナス2・9ポイント、「データの活用」でマイナス3・0ポイントでした。その他、選択式・短答式・記述式の問題形式において、選択式と記述式で答えることの正答率が低い傾向があります。特に、「台形の意味や性質についての理解」についての問題に対しては、大きな課題を残しました。

▼児童質問紙より《特徴的な項目率比較》%

<学習に対する関心・意欲・時間等>(抜粋)			<規範意識、自尊感情及び社会に対する関心>(抜粋)		
項目	川西町	奈良県	項目	川西町	奈良県
国語の勉強は大切	96.5	94.2	学校へ行くのは楽しいと思う	86.2	83.7
国語の授業はよく分かる	87.9	84.7	いじめはどんなことがあってもいけないと思う	98.3	97.1
算数の勉強は大切	96.5	94.4	人が困っている時は進んで助けている	93.1	91.2
算数の授業はよく分かる	81.0	81.3	人の役に立つ人間になりたいと思う	98.2	96.1
英語の勉強は大切	91.4	91.3	自分には、よい所があると思う	79.3	83.0
英語の勉強は好き	53.4	65.7	将来の夢や目標を持っている	81.1	79.7
家で自分で計画を立てて勉強している	60.3	66.0	先生は、あなたの良い所を認めてくれる	93.1	89.8
5年生までの授業でICT機器を週1回以上活用する	82.8	87.9	先生は授業やテストで間違えたところや理解していないところについて、分かるまで教えてくれる	96.6	92.6
一日当たり、ほとんど読書をしていない	41.1	28.8	地域社会をよくすることを考える	81.0	75.8

日常の勉強の大切さと学習理解度においては、奈良県と大差はありません。ただ、英語の関心意欲と計画的な学習習慣の定着には課題があります。特に、読書習慣が重要課題です。学力の基盤となる言語力を高め、表現力を豊かにするための読書活動の充実に努めなければいけません。

学校満足度は高く、将来の夢や目標を持って生活を送っています。他の人を思いやる心や社会貢献の精神、生命や人権を尊重する心である「豊かな人間性の育成」が醸成されています。また、先生との良好な関係を授業や日常生活でつくることができています。「学校へ行く楽しさ」は、この先生と児童の良好な関係づくりが必要です。

▼本年度の調査結果を振り返って

～小学校～

今回の調査結果から、学習面でこれまでみられた本校児童の「書くこと」への抵抗は、軽減されてきていることが分かりました。また、学習の大切さや意欲も高まってきている傾向にあります。しかし、計画的に取り組むなど、実際に行動に移せていない様子が見受けられます。

また、読書活動の大きな課題もあります。読書量を増やすことが語彙力を高めたり自分の考えや思いを自分の言葉で表現したりできることに繋がると考えています。したがって、読書活動の推進に向けて、学校として次のような取り組みを積極的に進めます。

- ① 週一時間ある「読書の時間」を継続し、児童が本に触れる機会を確保します。
- ② おはなし会や並行読書の場などの設定等、川西町立図書館との連携を一層図っていきます。
- ③ 「朝読書」「読書の樹」「読書貯金箱」等、児童が目標を持って読書に取り組めるように工夫をします。

何よりも、児童にとって、授業が「楽しい、分かりやすい」と感じられることが一番大切です。これまで力を入れてきた基礎・基本の定着を継続します。さらに、児童が主体的に意欲的に学習に取り組んでいけるよう、授業の展開をさらに工夫していく必要があります。児童の興味・関心を高めるために、具体的な授業の工夫として

最優秀賞を受賞しました



奈良県栄養士会研究発表会で、式下中学校の学校栄養職員の木村春美さんが最優秀賞を受賞しました。

この受賞は、減塩という課題に対し、吹奏楽部が減塩啓発給食のテーマ曲を作成するなど多様な工夫を凝らし、食の楽しさを忘れる事なく、健康を意識した食生活を送る生徒の育成に取り組み、それを学校から地域に発信されていることが評価されました。

生涯のうす味定着だけでなく、出汁を使った日本の食文化を大切にして、「うす味でもおいしいと感じさせる給食」を引き続き、提供していただきます。受賞、おめでとうございます。

会員研修でリフレッシュ



会員研修で滋賀方面に25名で行って来ました。木之本地蔵院で参拝をし、地元名産の買い物、ローザンベリー多和田で昼食をいただき、寄せ植え体験等を観光も交え楽しみました。

この日は天気にも恵まれ、戒壇めぐり(狭くて暗い場所を通り抜けること)を体験、ご当地パン(サラダパン)等の買い物、英国風庭園でシェフ特製弁当、多肉寄せ植え、庭園散策等で川西町婦人会員の親睦と見識を深めることができました。

この日は、少し川西町を離れリフレッシュができ、また地元での活動を頑張ろうと強く思いました。

まちのアルバム

川西町公式Facebook・Instagramから、気になる写真をピックアップしました。

町のSNS・動画



川西町公式 Facebook

<https://www.facebook.com/kawanishi.nara/>



川西町公式 Instagram

https://www.instagram.com/kawanishi_official/



川西町公式 YouTube

https://www.youtube.com/channel/UC8enD9Eo_0fkCixEzQ6r8ng



Instagram「#ちかい町かわにし」で投稿しよう

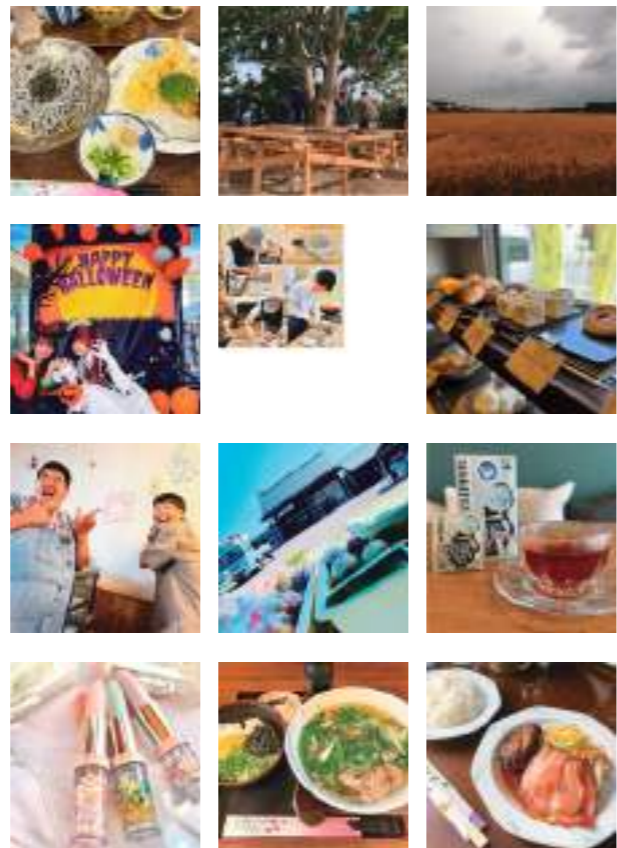

学校教育の目標

～ 夢と希望にあふれ、いきいきした子どもの育成～

川西町は、未来に伸びる魅力あふれるまちづくりを目指して、川西町民憲章を制定している。その理念のもと、活力あるまちづくりの原動力となる、豊かな人間性と創造力をそなえ、知・徳・体の調和のとれた子どもの育成を図る。

人と出会い、本と出会い、思考力を高める川西の教育—園・小・中・図書館連携—

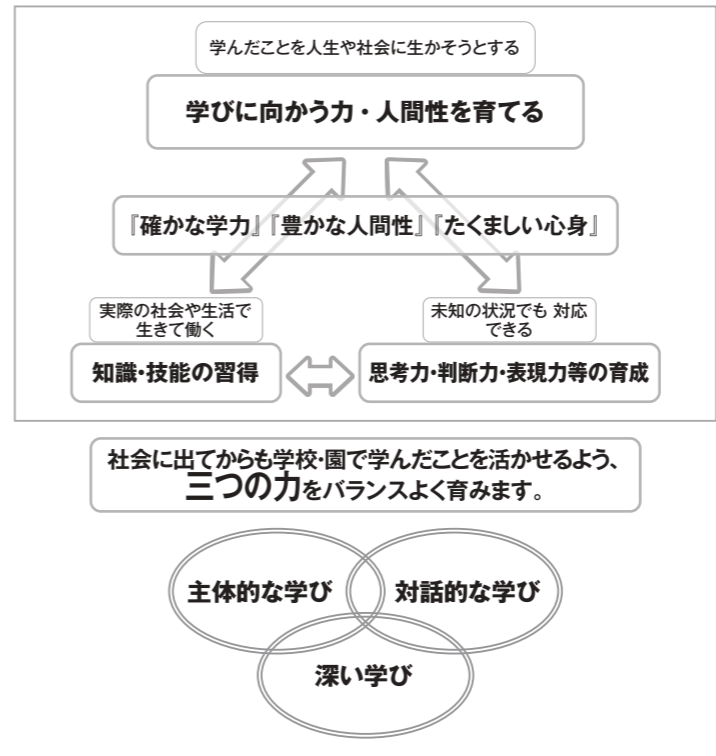

- ① 週3回15分の朝の時間を活用した基礎・基本(読む、書く、計算)の定着学習を継続します。今後はタブレットPCのAIドリルを活用し一層基礎・基本の定着を図ります。
- ② 授業の終わりに授業の感想(分かったこと、疑問等)を書く時間を設定し、授業の振り返りの時間を確保します。また、「課題条件作文」に取り組み、自らの考えや思いを書き綴るように入ります。
- ③ 月2回非認知能力を高めるために遊び感覚・ゲーム感覚で取り組む問題やトレーニングを行います。
- ④ 月2回程度3年生から6年生で学力診断テスト類似問題の自主学習を実施します。
- ⑤ 先生が児童の良い所を認めてくれたり(93・1%)、先生が授業やテストで間違えたところについて分かるまで教えてくれる(96・6%)ので、児童は学校へ行くのが楽しい(86・2%)と思います。また、勉強は大切だし、授業はよく分かることにつながります。今後も教

職員と児童の関係づくりを大切にしながら学力向上に取り組むたいと考えます。

▼調査結果から川西町の教育について考える
 ◎学校教育のスローガンは「思考力を高める川西の教育」です。
 ①「確かな学力の育成」を指します
 「授業で、考えをまとめる

活動を行い、次の学習につなげることができた」児童生徒ほど、各教科の平均正答率が高い傾向があります。基礎的な知識・技能並びに、これらを活用した思考力・判断力・表現力等や主体的に学ぶ態度を大切にした「学習者が主体となる授業改善」に取り組む必要があります。対話を通して自らの学びを深め広める「確かな学力の育成」の推進で、学力向上を追求します。

②「豊かな人間性の育成」を目指します
 豊かな人間性は、他の人思いやる心や社会貢献の精神、生命や人権を尊重する心、正義感や公正を重んじる心、自律心や責任感です。共生社会を展望し、社会奉仕体験活動や自然体験活動等、豊かな体験的な学習活動の充実に努め、学校生活のあらゆる場面で「豊かな人間性の育成」を目指します。

③「地域と共にある学校・園づくり」を目指します
 家庭や地域住民と共に子どもを育てていくという視点に立ち、学校、家庭、地域社会がそれぞれ本来の教育機能を発揮し、協働活動を進めながら「地域と共にある学校・園づくり」を目指します。

▼保護者・地域の皆様へのお願
 ◎家庭
 (1)生活リズムの中に家庭学習の時間を位置づけよう
 ……見守り、声をかけよう!
 (2)家庭の責任で、しっかりと朝食の摂取を進めよう
 ……一日のスタートを大切にしよう!
 (3)テレビやゲーム、携帯電話やパソコンとの上手な付き合い方を教えよう
 ……ルールを作ろう!
 (4)難しいことにも挑戦する心を育てよう
 ……ほめて伸ばそう!
 (5)親子で読み聞かせや読書する機会を大切にしよう
 ……家庭での読書習慣を定着させよう!

実りの秋となりました



川西小学校5年生の児童が、総合的な学習の時間の一環で、6月に実施した田植えにより育った稲の刈り取りを行いました。

9月の秋晴れの下、のこぎり鎌を手に、腰を曲げて熱心に稲を刈り取りました。当日は、コンバインによる迫力のある刈り取りも披露され、子どもたちは歓声を上げ楽しく学んでいました。校内で天日乾燥した稲は後日、子どもたち自らの手で脱穀されました。

両日天候に恵まれ、実りの秋の1ページとなりました。改めまして、稲刈りまでサポートしていただいた異和好さん、ありがとうございました。

川西町で HappyHalloween



古墳マルシェ実行委員会が川西町文化館でハッピーハロウィンを開催しました。川西町で活躍する飲食店や、ハンドメイド雑貨等の8ブースが出店し、約200名の大人から子供までが参加しました。会場ではハロウィンの仮装を撮影することのできるフォトブースやハロウィンリース作り、マスクレードマスク制作、ハロウィンメイクなどのワークショップが開催され好評でした。主催者の島田さんは「川西町でハロウィンの仮装をお披露目する機会を提供することができて良かった。」と語ってくれました。

今後の活動への思い



第56回奈良県民生委員児童委員大会が橿原文化会館で行われ、オープニングセレモニーとして磯城郡民生児童委員のみなで舞台上がり、民生委員の歌「花咲く郷土」を歌いました。

地域で活動する民生児童委員がともに励まし、活動がより一層充実する思いを込めた歌です。大会のオープニングを我々の歌で多めに盛り上げました！

五穀豊穡と地域の平安を祈願



糸井神社の秋祭りでは、結崎の「中村」「井戸」「辻」「出屋敷」「市場」の各垣内から頭家を選び、神事が行われます。昨年までは、新型コロナウイルス感染症予防の対策のため神事のみが執り行われましたが、今年からは夜店などでにぎやかな雰囲気です。

この祭りは地域で代々受け継がれてきたものです。江戸時代の文献からも、ほぼ同じ様式や型が引き継がれてきたものであることがわかります。今も昔も変わらない願いや祈りが引き継がれてきたことが伝わってきます。

花いっぱいキッシュ



文化講座を開催し「花かごキッシュ」を作りました。午前中に役員と有志で土台のキッシュを焼きあげ、午後から22名で花かごに完成させる工程です。婦人会用に考案したレシピで、先生指導のもと教室が進みました。

ポイントは、天然色素で着色したマッシュポテトを口金で籠や花を絞り、仕上げるところです。先生が丁寧に見本を示しながら教えてくださり、会員同士で助け合いながら和気あいあいと作ることができました。

思っていた以上の出来映えに、参加者全員大満足でした。

ひだまりんピック



0・1・2歳児の親子皆さんが集い、運動会『ひだまりんピック』を楽しみました。0歳児はヨチヨチ歩き、1歳児・2歳児は元気いっぱいに体操や競技・ダンスにとパパもママも一緒に頑張りました。最後にご褒美をたくさんもらって大喜びの子ども達でした。毎月開催の「年齢別親子広場」が今日は合同開催日、また新たな顔見知りが増えた楽しいひと時となりました。

平和の尊さを考える



先の大戦で亡くなられた方々を追悼するとともに、戦争の悲惨さ、平和の尊さを考え、理解を深める場として、過日10月5日(木)に令和5年度川西町戦没者追悼式を開催しました。

ご来賓の皆様のご臨席のもと、遺族会の皆さまとともに戦没者の方々のご冥福をお祈りするとともに平和の大切さを改めて確認しました。

こどもの病気と緊急対応



国保中央病院副院長で小児科医の高川健氏を講師にお迎えしご講話いただきました。ちまたではインフルエンザやプール熱が流行していますが、発熱・頭痛・咳・下痢・嘔吐・けいれん・誤飲などいつ発症するか分からない子どもの病気や事故は子育て中のママ達にとって不安材料の一つです。病名や症状の他、受診の目安となる症状やどんな時に受診すべきかを詳しく丁寧に教えていただきました。ママ達も熱心に耳を傾け積極的に質問するなどして学びの多い有意義な時間でした。

学童保育所入所申込み

令和6年度に川西学童保育所への入所を希望する児童を募集します。くわしくは、ホームページで確認してください。

学童保育所とは？

学童保育所とは、保護者が労働等により昼間家庭にいない児童に対し、適切な遊び及び生活の場を与え、その健全な育成を図ることを目的として設置される施設のことです。

入所申込 できる人	川西小学校新1年生から新6年生の保護者で、就労(月48時間以上)・疾病・障害・災害・介護・出産・就学等の理由により、昼間家庭において児童の保育ができない人
募集定員	206人(全部利用、一部利用の合計)
保育料	全部利用 月額6,000円 一部利用 年額24,000円

全部利用

開所日の全日を利用する場合

一部利用

春休み・夏休み・冬休みと給食が提供されない平日(短縮授業日)のみ利用する場合

受付期間

12月1日(金)～12月15日(金)

(土日祝日を除く、8時30分～17時15分)

受付場所

役場1階福祉こども課

※注意とお願い

- ・上記の内容については、現時点のものになっており、今後変更になることがありますので、ご了承ください。
- ・特定の月のみ入所を希望する場合、入所を希望する月の1カ月前までに申込必要書類を提出し、退所を希望する月の月末までに退所届を提出してください。



福祉こども課

☎ 0745(44)2631

くらしの情報

くわしくは、問い合わせ先の機関のホームページ等で内容を確認してください。また、問い合わせや申し込みにつきましては、特記していない限り、平日の業務時間内での対応となります。

また、年表記の記載がないものは原則として、直近の年の月日を示しています。

役場・町施設の電話番号

総務課	0745(44)2211
総合政策課	0745(44)2213
デジタル推進室	0745(44)3920
税務課	0745(44)2642
債権管理課	0745(44)2621
住民保険課	0745(44)2611
環境整備事務所	0745(43)1766
福祉こども課	0745(44)2631
長寿介護課	0745(44)2635
地域包括支援センター	0745(42)1180
保健センター	0745(43)1900
まちマネジメント課	0745(44)2679
下水道事業課	0745(44)2679
まちづくり推進課	0745(44)2280
議会事務局	0745(44)2681
会計課	0745(44)2648
教育総務課	0745(44)2684
社会教育課	0745(44)2214
文化会館	0745(44)2214
図書館	0745(44)2212
西人権文化センター	0745(44)2080
東人権文化センター	0743(64)0650
いぶき子どもセンター	0745(43)0550
すばる子どもセンター	0743(64)1989
子育て支援センター	0745(43)2575
中央体育館	0745(44)1616
役場1階 FAX	0745(44)4780
役場2階 FAX	0745(44)4734
教育委員会 FAX	0745(43)3245
磯城郡水道企業団	0744(32)2516

川西町公式 Web サイト

<https://www.town.nara-kawanishi.lg.jp/>

創業を支援



「自分のアイデアをビジネスにしたい」「自分らしく働きたい」「社会貢献につながるビジネスをしたい」そんな人を応援するために、川西町商工会では、創業支援相談窓口を開設しています。また、創業・起業のヒントになればと、9月と10月にセミナーも開催されました。

参加者は、専門家や創業の先輩から成功の秘訣や具体的なエピソードを聞きながら、今後の活動へのイメージを広げていました。

企業版ふるさと納税寄付金感謝状贈呈式 10月30日

バスケットで地域貢献



ロート製薬様からの企業版ふるさと納税による寄附金と感謝状の贈呈式を行いました。式では、広報・CSV推進部 部長嶋田様から小澤町長へ寄附金の目録が手渡され、町からは感謝状を贈呈。

このご寄付を、バスケットボールを通じた地域活性化・地域貢献等の実現を目指し、小学校にバスケットゴールの設置(9月)やバスケットボール教室の開催を予定しています。

日本の文化を体験



比売久波神社の秋祭りでは、新型コロナウイルス感染症予防の対策のため神事のみが執り行われていましたが、今年は4年ぶりにお神輿を担ぎ、唐院内を回りました。また唐院工業団地の海外からの研修生も参加され、4か国の人々が参加するお祭りとなりました。海外の研修生にとっては法被を着て、頭に鉢巻を巻き、お神輿を担ぐことは、日本文化に触れあう機会にもなり、貴重な体験をしていただけました。お神輿の後は、唐院公民館で国際交流会も開催されました。

この祭りは地域で代々受け継がれてきたものです。今も昔も変わらない願いや祈りが引き継がれてきたことが伝わってきます。

令和5年度全国川西会議

10月24日・25日

「かわにし」の名の下に連携を



令和5年度全国川西会議が、山形県川西町で開催されました。山形県川西町、新潟県十日町市(旧中魚沼郡川西町)、兵庫県川西市、奈良県川西町の4市町が参加し、災害時の相互支援体制の確認や、今後の川西会議のあり方について意見交換を行いました。

また、令和4年8月豪雨で災害を受けた川西ダリア園の復興現場や、地場産品の販売所の視察を実施するなど、地域の特色の活かし方を共に学び、交流を深めました。

川西町職員(一般行政職)採用について

令和5年度川西町職員(一般行政職)の採用につきましては、12月中旬を目途に町ホームページに採用方針等を掲載する予定です。町ホームページのトップメニューから「職員採用」のバナーにアクセスのうえ、ご確認ください。なお、下記QRコードからでもご覧になることができます。

川西町ホームページ

<https://www.town.nara-kawanishi.lg.jp>



☎ 総務課

☎ 0745(44)2211

令和5年 第4回定例会のご案内

定例会日程

議会開会 12月8日(金) 午前10時～

議会再開(質問日(一般・総括))

12月12日(火) 午前9時～

議会再開 12月20日(水) 午前10時～

※日程等が変更になる場合がありますので、傍聴を希望される人は、お確かめの上、ご来場ください。



☎ 川西町議会事務局

☎ 0745(44)2681

セルフメディケーションって何だろう

☎ 住民保険課

☎ 0745(44)2611

▼セルフメディケーションとは

「自分自身の健康に責任を持ち、軽度な身体の不調は自分で手当てをすること」を意味する世界保健機関(WHO)で定義された言葉です。

▼なぜいま、セルフメディケーションなのか

平均寿命が延び、生活習慣病などにかかる人が増加する中、長期化するコロナ禍の影響もあり、自分の健康は自分自身で責任をもって管理することが重要視されています。

元気に長生きするための日々の暮らし方について、いま一度見直しましょう。

▼セルフメディケーションの効果

- ・毎日の健康管理の習慣が身につく
- ・医療や薬の知識が身につく
- ・国民全体の医療費の増加を防ぐ

▼私たちは何をすればよいのでしょうか

・規則正しい生活を心がけ、自分の健康状態と生活習慣をチェックしましょう。

日頃から自分の健康状態を知っておくことが大切です。不規則な生活や食事、睡眠不足などが続くと糖尿病や高血圧といった生活習慣病にかかりやすくなります。体重や体脂肪、血圧などを測定して自分の身体を日々確認し、健康管理に努めましょう。

・OTC医薬品(市販薬)を上手に活用しよう

軽度な身体の不調は、OTC医薬品(市販薬)を利用して自分で対応することができます。OTC医薬品を使用する際には、必ず説明書を読んで、正しい用法、用量を守りましょう。誤った使用法は症状を悪化させることもあります。

・かかりつけ薬剤師をもちましょう

自分の体質や身体の状態を良く知るかかりつけの薬剤師を持ちましょう。薬に関する専門的なアドバイスにより、多剤投与や重複投与、飲み合わせによる副作用などを防ぐことができます。また軽度な体調不良時に、市販薬を服用して様子を見るのか、医療機関を受診した方がよいのかを迷う時にもかかりつけ薬剤師に相談することができます。

今日から『セルフメディケーション』を心がけ、元気な毎日を過ごしましょう。

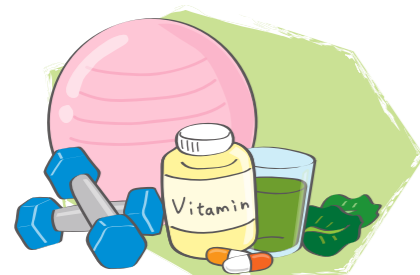

障害者控除認定・ おむつ代医療費控除証明

☎・☎ 長寿介護課

☎ 0745(44)2635

▼障害者控除対象者認定書の発行

毎年12月31日現在(亡くなった人は死亡日付)の要介護認定等に基づき、「障害者控除対象者認定書」または「特別障害者控除対象者認定書」を交付します。発行には申請が必要です。

これらの認定書を、要介護高齢者またはその扶養者が、所得税や町・県民税の申告時に添付することで、所得控除を受けることができます。

対象 65歳以上で、介護保険の要介護・要支援認定を受けて、身体障害者手帳等を持っていない人

※要介護・要支援認定を受けていても、必ず障害者控除の対象になるとは限りません。

※すでに身体障害者手帳等で控除を受けている人や、本人又は扶養者が非課税で申告をする必要のない人は該当しません。

▼おむつ代の医療費控除証明書の発行

医療費控除の申告時に、医師が発行する「おむつ使用証明書」に代えて、町が発行する「おむつ使用確認書」を使用することができます。

対象 介護保険の要介護認定を受けている人で、所得税や町・県民税の申告でおむつ代の医療費控除を受けるのが2年目以降の人

12月4日～12月10日 第75回 人権週間

☎ 住民保険課

☎ 0745(44)2611

『世界人権宣言』が採択されて今年で75年目となります。国際連合では、採択日の12月10日を『人権デー(Human Rights Day)』と定め、加盟国では人権擁護活動を推進するための行事が実施されるよう呼びかけています。

法務省と全国人権擁護委員連合会は、毎年、関係機関等の協力を得て、『人権デー』を最終日とする1週間を『人権週間』と定め、人権尊重思想の普及高揚のための啓発活動が実施されています。

川西町人権擁護委員による人権相談

差別、いやがらせなど、人権に関して悩みごとや困りごとがありましたら「人権相談」をご利用ください。国から委嘱された「人権擁護委員」が無料で相談に応じます。秘密は厳守されますので、安心してご利用ください。

人権なんでも相談所

毎月第3木曜日に開設しています。

日時 12月21日(木)午後1時～4時

(事前予約制)前日の午後4時までに電話にてお申込みください。

場所 役場1階101会議室

☎ 住民保険課

☎ 0745(44)2611

人権擁護委員とは?

「人権擁護委員法」に基づいて、法務大臣から委嘱を受けた人で、無報酬で活動をされています。川西町では、広く社会の実情に通じ、人権擁護に深い理解のある4人の人が、人権擁護委員として活動しています。

川西町の人権擁護委員

- ・薦田 義治 さん(結崎団地)
- ・椿井 勇司 さん(市場)
- ・井村 高子 さん(井戸)
- ・堀田 啓子 さん(西城)

人権擁護委員の主な活動

- ①住民の皆さんから「人権相談」を受け、問題解決のお手伝いをしています。
- ②法務局職員と協力して人権侵害による被害者の救済活動をしています。
- ③住民の皆さんに人権について関心をもってもらえるような啓発活動をしています。

中小企業向けの経営相談を無料で受けられます！

「新しい販路を見つけたい！」「お客さんを増やしたい！」「これから事業を始めるけどどうやってPRしたらいいの？」といった事業者のみなさまが持つお困りごとをお金をかけない方法で解決するために『KoCo-Biz』がサポートします。

お気軽にお問い合わせください！



相談日

月曜日～金曜日(祝日、お盆休み、年末年始を除く)
 ・1回につき1時間の無料相談となります。
 ・相談日によって場所が変わります。予約の際にご確認ください。

場所

広陵町ふるさと会館グリーンパレス1階
 大和高田市役所3階

予約方法

- ① 専用予約フォームから予約
QRコードをご参照ください。
 - ② 電話で予約
- ☎ 0745(51)0770



☎ 総合政策課
 ☎ 0745(44)2213

町制50周年事業(令和7年度)

昔の川西町の写真を募集します

令和7年に川西町は町制施行50年を迎えます。この度、町制50周年事業で使用する写真を募集します。目覚ましい発展を遂げた川西町のまち並みや風景の写真をお持ちですか？町民の皆さんが所有しているプリント写真をぜひご提供ください(写真はスキャナーで読み取り後ご返却します)。
 ※提供いただいた写真がすべて使用されるものではありません。ご理解のほどよろしくお願ひします。

募集写真

昭和期から平成期までに町内で撮影された、まち並み、建造物、農作業風景、交通、地域行事、人々の暮らしなど昔の川西町の様子が写っているプリント写真。

応募方法

応募・問合せ先までご連絡ください。日程調整をし、来庁または自宅などご指定の場所に職員がお伺いします。

募集期間

随時募集しています。
 ※お気軽にご連絡ください。

応募・☎ 総合政策課
 ☎ 0745(44)2213
 Mail seisaku@town.nara-kawanishi.lg.jp

注意事項

1. 応募いただく写真は、応募者本人又はご家族の所有物であり、著作権を完全に有している写真に限ります。第三者が発行する印刷物やホームページなどから転用した写真はお受けできません
2. 写真に人物が含まれる場合、その人物の肖像権に関して、一切責任を負いかねますので、応募者本人の責任において承諾を得てください。
3. 利用目的に応じてデジタル画像の一部を加工(サイズ、色合い、明るさなどの調整)し使用場合があります。
4. 収集したデジタル画像すべて利用するものではありません。
5. デジタル画像の使用時において、原則、応募者の氏名は表示いたしません。
6. 応募に関する個人情報、本事業以外の目的には使用いたしません。

活用方法

収集した写真は、町制50周年事業などで有効に活用させていただきます。

住民票・印鑑登録証明書のコンビニ交付サービスがご利用いただけます

利用できる人

川西町に住所があり、利用者証明用電子証明書(数字4桁の暗証番号)が搭載されたマイナンバーカードを持っている人

取得できる証明書・手数料

証明書の種類	取得できる範囲	手数料
住民票の写し	川西町に住民登録がある人と、同じ世帯の人(本籍地・続柄・個人番号の記載有無の選択可)	300円
印鑑登録証明書	川西町に住民登録があり、印鑑登録をしている人(本人のみ)	300円

利用できる時間 午前6時30分～午後11時(メンテナンス日及び年末年始を除く)

利用できる店舗

全国のセブンイレブン、ローソン、ファミリーマートなど、コンビニ交付サービス対応のマルチコピー機を設置している店舗

利用方法

- ① 店舗に設置されているマルチコピー機の画面に表示される「行政サービス」を選択します。
 - ② 「証明書交付サービス」を選択します。
 - ③ ICカードリーダーにマイナンバーカードを置き、利用者証明用電子証明書の暗証番号(数字4桁)を入力します。
 - ④ 証明書の種別(住民票・印鑑登録証明書)や部数を選択し、証明書交付手数料を納付します。
- ※コンビニエンスストアで取得した証明書の返品、交換や手数料の返金はできません。
 ※証明書等の休日交付は廃止となりました。

☎ 住民保険課 ☎ 0745(44)2611

マイナンバーカード出張申請受付

ご自宅へのマイナンバーカード出張申請受付を実施しています

役場へ来庁が難しい人を対象に、ご自宅でのマイナンバーカードの申請受付を予約制にて実施します。職員がご自宅へ訪問し、写真撮影など申請のサポートを行います。所要時間は15分程度です。(なお介助が必要な人については訪問当日に介助者が同席していただく必要があります。)申請後、約1ヶ月程度で簡易書留にて郵送します。

▼対象者

ご自宅で介護を受けている人、高齢の人、小さなお子様がいるご家庭など、役場へ来庁が難しい人で下記の①及び②を満たす人。

- ① 川西町にお住まいで、川西町に住民登録がある人
- ② 初めてマイナンバーカードを申請する人

▼訪問当日に必要なもの

- ・本人確認書類(※詳細については右記参照)
- ・通知カード(お持ちの人のみ)
- ・住民基本台帳カード(お持ちの人のみ)

▼日時

平日 ※役場閉庁日を除く
 <午前の部> 午前9時30分～11時30分
 <午後の部> 午後1時30分～4時

▼予約方法

ご希望の1週間前までに、住民保険課までお電話ください。ご希望の日時をお伺いし、後日回答します。

▼本人確認書類

本人確認書類	種類(有効期限内のもの)	必要個数
写真付きをお持ちの場合	免許証、パスポート、身体障害者手帳など	1点
写真無しのみをお持ちの場合	健康保険証、介護保険証、年金手帳など	2点

☎ 住民保険課
 ☎ 0745(44)2611

町民提案型まちづくり事業補助金 事業募集開始

川西町では「住民参加で開かれたまちづくり」を目指し、自らの力で地域の課題を解決し、地域の活力を生み出そうとする町民グループ・団体を応援しています。日ごろの思いやアイデアを生かしたまちづくりに、仲間と一緒にチャレンジしてみませんか。
※審査会での審査を経て、交付決定します。

民スポーツ縁日(NPO法人川西スポーツクラブ) / 桜まつり(桜まつり実行委員会) / 長田池周辺の活用と環境整備(中村まちづくりの会) / 古墳マルシェ(古墳マルシェ実行委員会)

▼補助対象となる事業

令和6年度に実施する事業で、地域資源の活用や地域課題の解決を目的とし、町民グループ・団体が町内で自主的に取り組むまちづくり活動で次に該当する事業。

- ①地域振興に資すると認められる事業
上限30万円
- ②環境及び景観の保全に資すると認められる事業
上限10万円
- ③地域の課題解決に資すると認められる事業
上限10万円

申込期限 12月1日(金)～令和6年1月12日(金)
募集要項を参照し、役場総合政策課へ申込用紙を持参または郵送(必着)してください。申請用紙・募集要項は、町ホームページ、または総合政策課窓口で入手できます。

▼補助対象となる団体

複数名で構成されるグループや団体
(詳しくは募集要項をご確認ください。)

▼令和5年度採択事業

結崎駅前イルミネーション(結崎駅前イルミネーション実行委員会) / 花いっぱい公園(結崎公園美化の会) / 島の山古墳を核とした賑わい再生事業(島の山古墳活用研究会) / KAWANISHI サマーフェスタ2023(かわにし夏祭り実行委員会) / 町

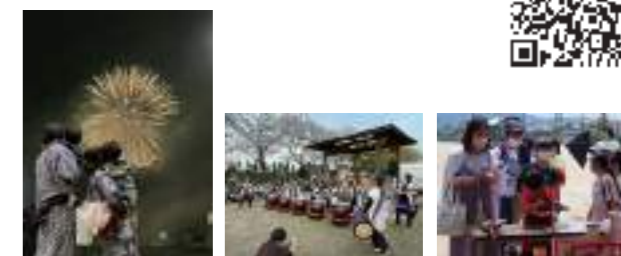

イベント

▼中央体育館アリーナ 町民開放日

12月の開放日 12月23日(土)
対象 川西町在住・在勤者
中央体育館
☎ 0745(44)1616



▼ぬくもりの郷 CDクラシック・サロン コンサート

第42回は例年通りベートーヴェンの交響曲第9番です。川西町の施設でベートーヴェンの第9が聞けるのは一年中で、この日、この時間この場所だけです。この貴重な時間と空間をお忘れなく。
日時 12月11日(月)午後2時～3時30分

場所 ぬくもりの郷 2階大会議室
費用 無料 ※申し込み不要
☎ MOZアート・サロン(岩井)
☎ 0745(43)1682

▼磯城郡三町 子ども交流会

磯城郡三町子ども交流会参加者を募集します。
日時 令和6年1月20日(土) 午前8時～午後5時
集合場所 田原本町青垣生涯学習センター北駐車場
行先 大津市科学館、琵琶湖博物館
人数 10名程度
対象 小学4～6年生
参加料 1,000円
申込期間 12月11日(月)～12月22日(金)

主催 磯城郡青少年指導員連絡協議会
申・問 教育委員会事務局
☎ 0745(44)2214

▼結崎能

日時 令和6年2月12日(月) 祝午後1時30分(開館30分前)
場所 文化会館コスモスホール

演目 能・船弁慶

狂言・呼声
入場料 1000円
チケット 教育委員会事務局
窓口へ12月12日(火)より発売
☎ 0745(44)2214

▼奈良県消防協会 磯城支部消防出初式

消防団の人員、装備を檢閲してその現勢を把握し、団員の規律、士気を高揚し、消防の発展向上に資するとともに、消防機能の發揮に万全を期し、あわせて一般住民に消防思想の普及徹底を図ることを目的とし、次のおり出初式を開催します。
日時 1月14日(日)午前10時～12時
場所 屋内式典(表彰等) 川西町文化会館(コスモスホール) 午前10時
屋外式典(パレード等) 町庁舎、文化会館南側駐車場 全面 屋内式典終了後
主催 奈良県(公財)奈良県消防協会・川西町・田原本町・三宅町

※町庁舎、文化会館南側駐車

場の全面を使用します。1月13日(土)、1月14日(日) 午前中の駐車をご遠慮ください。お問い合わせをお願いします。
☎ 0745(44)2211

▼防災講演会を開催します

「防災！一瞬の判断と備え」あなたは突発的な自然災害に対応できますか？
日時 12月3日(日)午後1時30分～3時30分
場所 川西文化会館(コスモスホール)
内容 兵庫県庁の防災部局に20年以上従事し、災害対応に当たられたご経験のある田中健一氏に、自主防災をテーマにお話しいただきます。ぜひご参加ください。
☎ 0745(44)2211

▼川西幼稚園子育て支援事業

第2回かわにしっこプ講座「やってみよう!!跳んだり、投げたり、走ったり!!」運動遊びから多様な動きを獲得しよう!を目的に『かわにしっこプ講座』を開催してい

ます。

日時 令和5年12月12日(火) 午後3時～4時
場所 川西幼稚園リズム室
講師 横山 兵悟さん(カワスポ陸上クラブコーチ)
対象 未就学児と保護者(川西町外の方も参加可)
参加費 無料
申込期限 12月8日(金)
☎ 0745(44)0380



▼面塚公園 清掃活動の実施

本年度においても、面塚公園清掃活動を実施します。地域の皆様のご参加お待ちしております。
日時 12月16日(土) 午前9時～ ※雨天中止

講座

▼第4回ガイドボランティア 養成講座

第4回講座、受講者を募集します。
日時 12月16日(土)午前9時30分～11時
場所 文化会館創作室
題材 保田・吐田の歴史遺産について2月11日開催の子出来おんだ祭りや、吐田の油掛け地蔵を中心に解説します。
講師 当町学芸員
申込期限 12月13日(水)まで
受講料 無料

申・問 教育委員会事務局
☎ 0745(44)2214

▼いきいき広輪「1日講座」 《千支の折紙「辰」》

毎年恒例の千支の折紙です。今回は来年の千支「辰」で、「赤龍(せきりゅう)」の少し立体的な色紙作品を作り



写真はイメージです。

ます。赤は強いパワーを持ち、「赤龍」は生命を司ると言われています。新しい年に向けて、力強い作品を作りましょう。
日時 12月21日(木)午後1時30分
場所 西人権文化センター
講師 岡田幸与先生(日本折紙協会講師)
費用 800円(材料費)※額縁は付きません
定員 20人(先着順)
持ち物 はさみ・ピンセット・ものさし
申込期間 12月11日(月)～12月13日(水)
申込期間後のキャンセルの場合、材料費は負担していただくこととなります。(材料は、開催日以後にお渡しします)
申・問 西人権文化センター
☎ 0745(44)2080

▼いきいき広輪 ガーデニング：寄せ植え

寄せ植えとは、一つの器に複数の植物を植え込むことをいいます。長期栽培には向きませんが、観賞用としてひとつの季節を楽しみましょう。

開催日時 12月12日(火)午前10時～11時30分

開催場所 東人権文化センター

講師 坂田昭子先生

参加費 2,500円(材料代：器を含む)

定員 13名(先着順)

持ち物 はさみ(枝が切れるもの：ある人のみ)・ぞうきん・手袋(ビニールの手袋または、軍手)

申込期間 12月5日(火)～12月11日(月)土曜・日曜を除く

申・固 東人権文化センター
☎0743(64)0650



写真はイメージです。

▼いきいき広輪 しめ縄

白い籐(とう)を使って作り出す。華やかで可愛いしめ縄作りをチャレンジしてみませんか？

日時 12月21日(木)午前10時～11時30分

場所 東人権文化センター

講師 若井紀子先生

参加費 2,000円(材料代)

定員 10名(先着順)

持ち物 はさみ(ワイヤーが切れるもの：ある人のみ)・持ち帰り用袋

申込期間 12月5日(火)～12月11日(月)土曜・日曜を除く

申・固 東人権文化センター
☎0743(64)0650



写真はイメージです。

▼短期講座 プリザーブドフラワーアレンジメント

プリザーブドフラワーとは、生花を長時間楽しめるように

保存加工(プリザーブド加工)を施した花のことをいいます。

花そのものの、みずみずしさを保ち、柔らかくでまるで生花のような自然な仕上がりになります。カラーパリエーションも豊富で、枯れることがなく水やりの必要もないことが特徴です。バラ等と一緒にアートフラワーも飾ります。

日時 12月14日(木)午前10時～午前11時30分

場所 東人権文化センター

講師 河西 靖子 先生

受講料 2,000円(材料代)

定員 10名(先着順)

持ち物 はさみ・ピンセット・ペンチ(ワイヤーが切れるもの：ある人のみ)

申込期間 12月5日(火)～12月11日(月)土曜・日曜を除く

申・固 東人権文化センター
☎0743(64)0650



写真はイメージです。

▼おたのしみデー

お誕生日の子ども達には、誕生日カード・写真のプレゼントがあります。幼稚園・保育園・こども園に通っているお子さんもぜひ参加してください。お父さんもお母さんもおじいちゃんもおばあちゃんも一緒にどうぞ。

日時 12月16日(土)午前11時～11時30分

内容 12月生まれの誕生会

申込期間 12月15日(金)

申・固 子育て支援センター
☎0745(43)2575

▼赤ちゃん体操教室

体操を通じて、赤ちゃんの成長・発達をうながし、育児を楽しく行ってもらうための教室です。

対象 生後2か月からひとり歩きできるまでの子どもと保護者

日時 12月18日(月)午前10時～11時30分(受付9時45分)

持ち物 母子健康手帳、バスタオル、オムツ等子どもに必要なもの

場所 保健センター

申・固 保健センター
☎0745(43)1900

▼キッズからだあそび教室 & すくすくサロン

栄養士・臨床心理士・保育士・保健師などが、子どもの成長・発達を促す話をしたり遊びを実施します。また、手作りおやつを紹介します。

対象 歩き始めから2歳頃までの子どもと保護者

日時 12月6日(水)午前10時～11時30分(受付9時45分)

持ち物 母子健康手帳、材料費(100円)、バスタオル、オムツ等子どもに必要なもの

場所 保健センター

申・固 保健センター
☎0745(43)1900

▼離乳食教室

離乳食のすすめ方を、実践(デモンストレーション)しながら分かりやすくお話しします。

日時 ①12月21日(木)午後1時30分～2時30分(受付午後1時15分) ②12月21日(木)午後2時45分～3時40分(受付午後2時30分)

対象 ①生後6か月頃までの子どもと保護者 ②生後7～12か月頃の子どもと保護者

保健センター こどもの健康診査

お子さんの健診、予防接種、教室で来所する際は、必ず母子健康手帳を持参してください。転入等で予防接種の予診票を持っていない人は、保健センターまで連絡してください。

固・場所 保健センター ☎0745(43)1900



▼12月の日程 ※対象者には個別に案内しています

項目	対象	日時	内容
4・5か月児健康診査	令和5年6月10日～令和5年8月7日生	12月4日(月)午後 *受付時間は、個別に案内します。	問診・身体計測・内科診察・生活・栄養相談
3歳6か月児健康診査	令和2年3月19日～令和2年6月20日生	12月25日(月)午後 *受付時間は、個別に案内します。	問診・身体計測・内科診察・歯科診察・生活・栄養・歯科・発達相談

▼磯城郡じんけん研修会

日時 令和6年1月27日(土)午後1時30分開演(午後1時開場)

場所 青垣生涯学習センター(弥生の里ホール)

主催 磯城郡人推連協

講師 明石一朗さん(関西外国語大学教授、人権教育思想研究所所長)

内容 「ジェンダー 性的マイノリティー問題を考える」多様性社会へのアプローチ

参加料 無料

申込期間 12月11日(月)～令和6年1月12日(金)

申・固 川西町人推協事務局
☎0745(44)2214 (町教育委員会内)
※手話通訳・要約筆記あり



子育て

▼きずなサロン

新生児から10か月を迎える

までの乳児・ママを対象とした親子サロンです。

日時 12月8日(金)午前10時～11時30分

場所 川西町保健センター

対象 町内在住の10か月までの赤ちゃんとその保護者

申込期間 12月7日(木)

※川西町子育て支援センターに登録されていない親子の参加もOKです。

申・固 子育て支援センター
☎0745(43)2575



▼おでかけ広場

日時 12月15日(金)午前10時～11時30分

場所 川西町文化会館 しきの間

対象 0歳から就学前までのお子さんとその保護者

申込期間 12月14日(木)

※川西町子育て支援センター

内容 ①離乳食開始〜2回食
②離乳食2回食〜完了期
持ち物 ①②母子健康手帳、赤ちゃん用スプーン、オムツ等子どもに必要なもの
場所 ①②保健センター
申 ①②保健センター
☎0745(43)1900

▼母子手帳アプリ
「母子モ」配信中!

妊娠・出産・子育ての記録が
できたり、川西町の子育て情
報が届いたりするスマホア
プリ「母子モ」の配信をしてい
ます。ぜひ、ご利用ください。
問 保健センター
☎0745(43)1900



▼小児科・産婦人科
オンライン相談

スマートフォンで小児科医、
産婦人科医、助産師に無料相
談できます。まずは、LINE
の友だち追加を！ LINE
をご利用でない場合は、ウエ

ば、一般の日常生活で感染す
る可能性はほとんどありませ
ん。

HCVに感染すると、約20
〜30%の人はウイルスを体内
より排除できませんが、残りの
約70%は持続感染者となり、
慢性肝炎、肝硬変、さらに肝
臓がんに進行するといわれて
います。日本のHCV持続感
染者は、約90万人と推定され、
肝炎発症患者さんは約30万人
と言われています。しかし、
HCVに感染していても、気
が付いていない人もいます。
そのため国は全ての国民に少
なくとも1回は肝炎ウイルス
検査を受ける必要があると考
えています。

HCV感染は採血でHCV
抗体検査を行います。陽性な
ら精密検査で、血液中にHC
V遺伝子があるかどうかを確
認し、確定診断します。奈良
県では、40歳以上の人にB型
とC型肝炎ウイルス検査が市
町村の肝炎ウイルス健診で受
けられ、保健所では、無料で
B型・C型肝炎検査を行って
います。

近年、C型慢性肝炎・肝硬
変治療は、新薬が開発され、
治療効果が劇的に改善され、

ウェブサイトから会員登録がで
きます。
会員登録に必要な合言葉
は、お問い合わせください。
問 保健センター
☎0745(43)1900



健康

▼高齢者インフルエンザ
予防接種

高齢者インフルエンザ予防
接種の接種期間は12月末日ま
です。まだ受けていない人
で、希望する人は早めに町内
医療機関で接種を受けてくだ
さい。

※年末の最終診療日は、医療
機関により異なりますので、
確認をお願いします。
※町外の医療機関で接種を希
望する人は、事前に保健セ

95%以上の患者さんにHCV
の排除が可能となり、C型肝炎
は治る時代を迎えました。
奈良県は肝炎健診の受診率
が全国でかなり低いです。一
度も肝炎検査を受けていない
人や、肝炎検査の結果がわか
らない人は、地域の市町村、
保健所にお問い合わせの上、
肝炎健診を行ってください。
問 奈良県医師会事務局
☎0744(22)8502

手続き

▼マイナンバーカード
休日・夜間窓口開設

マイナンバーカード受付時
間の延長及び休日窓口を開設
しています。(休日・夜間とも
に事前予約制)
12月の開庁日
休日窓口

- ①12月24日(日)午前8時30分
〜12時30分まで
 - 夜間窓口**(毎月第2・第4火曜
日)午後7時まで
 - ②12月12日(火)
 - ③12月26日(火)
- 夜間窓口を希望する人は、
当日来庁する時間を、①12月
22日(金)・②12月11日(月)・
③12月25日(月)午後5時ま

ンターで手続きが必要で
す。
※生活保護世帯、若しくは町
民税非課税世帯に該当する
人は、接種費用が免除され
ます。事前に手続きが必要
ですので、保健センターま
でお問合せください。
問 保健センター
☎0745(43)1900

▼C型肝炎ウイルス検査

肝臓は沈黙の臓器と言われ
て、肝炎などの慢性の病気に
なっても自覚症状が乏し
いため、病気が進行してから
診断されることが多く早期発
見、早期治療が難しい臓器で
す。

肝臓の病気の原因には、肝
炎ウイルス、脂肪肝、薬物、ア
ルコール、自己免疫などがあ
りますが、今回は、C型肝炎
についてお話しします。

C型肝炎ウイルス(HCV)
は1988年に発見され、H
CV感染者の血液や体液を介
して感染し、主な感染経路は
輸血、汚染された注射器の使
用、刺青などで、感染率は低
いですが母子感染、性行為感
染もあります。しかしHCV
感染血液に直接触れなけれ

でにご連絡のうえ予約して
ください。

※どなたからも予約が無い場
合は開庁しません。
業務内容

- ①マイナンバーカードの申請・
交付及び、電子証明書の更新
カード申請に必要なもの
(令和4年4月から申請時来
庁方式をはじめました。詳し
くは川西町のホームページを
ご覧ください。)
- ②通知カードについている「個
人番号カード交付申請書兼
電子証明書発行申請書」※1
または、地方公共団体情報
システム機構(略称J-LIS)
から送付されたQRコー
ド付き交付申請書
- ③本人確認書類
- ・顔写真つきの公的身分証明
書の場合1点※2
- ・顔写真がない身分証明書の
場合は2点※3
- ④マイナンバーカード申請の
顔写真(役場窓口で職員に
よる写真撮影を無料でして
います。)

職員による写真撮影にご了
解いただけない人は、顔写真
の規格をご確認し持参して
ください。
顔写真の規格



子育て支援センター
こんにちは♪ひだまりです♪

12月のスケジュール
問 子育て支援センター ☎0745(43)2575

内容	月日	時間	場所
8日(金)	午前10時～11時30分	★きずなサロン	保健センター
15日(金)	午前10時～11時30分	★おでかけ広場	川西文化会館しきの間
16日(土)	午前11時～11時30分	★おたのしみデー	子育て支援センター
19日(火)	午前10時～11時30分	★クリスマス会	子育て支援センター

★マークの行事は「子育て」にも案内記事を掲載しています。
・基本的な感染対策をしながら実施します。

- ・サイズ
縦4・5センチメートル
横3・5センチメートル
- ・6カ月以内に撮影したもの
・正面、無帽、無背景のもの
- ④申請時来庁方式で申請され
る方
- 通知カード(返却)または個
人番号通知書(提示)、住民基
本台帳カード(お持ちの人のみ)
有効期限切れのマイナン
バーカード(お持ちの人のみ)
※1紛失された人は窓口で申
請書を発行します。
- ※2運転免許証・パスポート
など公的機関から発行さ
れた顔写真つきの証明書
※3健康保険証・介護保険証・
年金証書・学生証など(氏
名及び住所または氏名及
び生年月日が記載された
ものに限り。)
- ①「マイナンバーカード交付
通知書・電子証明書発行通
知書兼照会書(役場から届
いたハガキ)
- ②通知カード※1
- ③本人確認書類
- ・顔写真つきの公的身分証明
書の場合1点※2
- ・顔写真がない身分証明書の
場合は2点※3

※1紛失された人は窓口で紛
失届をご記入いただきま
す。
※2運転免許証・パスポート
など公的機関から発行さ
れた顔写真つきの証明書
※3健康保険証・介護保険証・
年金証書・学生証など(氏
名及び住所または氏名及
び生年月日が記載された
ものに限り。)

▼マイナンバーカードを
利用し、オンラインで
転出届を提出できます

転出届についてマイナポー
ータルを通じてオンラインでの
届出が可能です。このサービ
スを利用する人は、転出にあ
たり川西町への来庁が原則不
要となります。(保険証など
転出に伴う手続きがある人
は来庁が必要です。)ご自身
身での引越しの他、ご自身
同一世帯員、ご自身以外の
世帯員の引越しでも利用可
能です。
利用できる人

▼国民健康保険／後期高齢者医療保険 交通事故などで保険証を使ったら

交通事故などで第三者(※)から傷害を受け健康保険で治療を受けた場合は、加害者による治療費負担が原則です。

第三者による加害で治療を受けたら、「第三者行為による傷病届」を提出してください。保険証を使った場合、加害者が支払うべき治療費を健康保険が立て替えて支払うこととなります。立て替えた治療費を加害者に請求するために、「第三者行為による傷病届」が必要です。

※交通事故、喧嘩、購入品や飲食店での食中毒、他人のペットによる負傷、施設内での負傷など

☎0745(44)2611



署名用電子証明書(英数字を含む暗証番号)が有効なマイナンバーカードを所持し、国内での引越しをする人
※マイナンバーを通じた後、別途、出届の提出をした後は別途、転入先市区町村の窓口で転入届等の手続が必要です。
詳しくはデジタル庁ホームページをご覧ください。
https://www.digital.go.jp/policies/moving_onestop_service/

☎ 住民保険課

▼国民年金保険料は全額が社会保険料控除の対象です

国民年金保険料は所得税法及び地方税法上、社会保険料控除としてその年の課税所得から控除されますが、控除の

▼萌「こころ」の相談室 (精神保健福祉電話相談事業)

精神障害者および家族の支援をしている社会福祉法人萌では、障害者週間にちなみ、広く県民を対象に「こころの健康相談」を実施します。眠れない日や気分が落ち込む日が続く、やる気が出ない、不安でしかたない、精神科への受診や薬への不安など、精神保健福祉に関する相談を受け付け、困っていることやつらい気持ちに耳を傾け、支援機関や制度の情報提供をします。お気軽にご相談ください。秘密は厳守します。相談は無料です。(通話料はかかりません。)

日時 12月4日(月)～8日(金)午前9時～午後9時
相談窓口電話番号 0743(85)5639

☎ 社会福祉法人萌

☎0743(54)0821
(土・日・祝休み)

▼自筆証書遺言書 保管制度

あなたの遺言書、法務局が守ります。あなたの遺言をき

ちゃんと伝えるための制度です。遺言書を作成して相続手続をスムーズに！
・遺言書の紛失、改ざんの防止
・家庭裁判所の検認不要
・相続人等への保管の通知
・保管手数料3,900円
遺言書の内容については法律の専門家への相談をお願いします。手続には予約が必要です。

☎ 奈良地方法務局葛城支局
0745(52)4941(自
動音声5番)



▼令和6年4月1日から 相続登記の申請が 義務化

正当な理由がなく義務に違反した場合、10万円以下の過料が科されることがあります。

対象となるのは、令和5年中(令和5年1月1日から令和5年12月31日)に納められた保険料の全額です。(令和5年中に納められたものであれば、過去の年度分の保険料や追納された保険料も控除の対象となります。)

本年中に納付した国民年金保険料について、社会保険料控除を受けるためには、年末調整や確定申告の際に、保険料を支払ったことを証明する書類の添付が必要となります。

日本年金機構から、次のスケジュールで「社会保険料(国民年金保険料)控除証明書」が対象者宛てに発送されますので、お手元に届きましたら、大事に保管し、年末調整や確定申告の際に使用してください。

発送時期

①令和5年10月下旬から11月上旬にかけて順次発送
②令和6年2月上旬
対象者

①令和5年1月1日から令和5年10月2日までの間に国民年金保険料を納付された人
②令和5年10月3日から令和

今のうちから、相続した土地・建物の相続登記をしましょう！
・今なら、相続登記の免税措置も、拡大されています
・相続の際、遺産分割をきちんと済ませましょう！

相続・登記の専門家への相談も、ご相談ください。登記の手続は法務局のホームページをご覧ください。

☎ 奈良地方法務局葛城支局
0745(52)4941



12月3日～9日は 「障害者週間」です。

国民が広く障害福祉に関心と理解を深めるとともに、社会・経済・文化その他あらゆる分野の活動に、障害者が積極的に参加する意欲を高めることを目的として、障害者基本法に基づき、障害者週間が定

5年12月31日までの間に国民年金保険料を納付された人(①の対象者を除く)
☎ 年金加入者ダイヤル
0570(003)004

相談

▼弁護士による無料法律相談

12月の人権週間の一環として、弁護士による「無料法律相談所」を開設します。
人権問題でお悩みの人はお気軽にご相談ください。

なお、事前予約期間は11月15日(水)から始まっており、定員6名の先着順です。

日時 12月6日(水)午後1時～4時
場所 役場2階202会議室

相談内容 人権に関する問題(性差別、子ども・高齢者・障害者に対する合理的配慮に欠ける扱い、同和問題、外国人差別など)についての法律相談。その他法律に関連する困りごと全

められています。
障害があってもなくても、お互いが人格と個性を尊重し支えあう「共生社会」をめざして、ひとりひとりがそれぞれの役割や責任について考える機会にしましょう。

採用・就職

▼奈良県就職支援サイト「ジョブならnet」リニューアル

県内での就職を希望する求職者と県内企業とのマッチングを支援する県の就職支援サイト「ジョブならnet」を大幅リニューアルしました。会員登録は無料です。求人検索エンジン「スタンバイ」と連携できます。

県内で働きたい求職者の人、また人材募集をしたい県内企業・事業所の皆さんのご利用をお待ちしています。

奈良しごとiセンター
☎0742(23)5729
FAX0742(23)5757
<http://www.job-nara.pref.nara.jp/>

般について。
申込期間 11月15日(水)～12月5日(火)午前9時～午後5時
相談時間 1人につき30分
定員 6名(先着順)※事前予約が必要です。
☎ 住民保険課
0745(44)2611



高校生 安心パックプラン

技能補習料 および 技能検定料
追加料金 **0円** (安心定額)

AT 319,880円(税込)
所持免許なし(原付含む)

MT 338,030円(税込)
所持免許なし(原付含む)

法隆寺自動車教習所 〒639-1066 生駒郡安堵町西安堵474 ☎0743-57-2610

▼ならジョブカフェ セミナー

アットホームな雰囲気就職活動のスキルを学ぶことができる参加型のセミナー
内容 ①自己分析セミナー・②仕事も人間関係もスムーズに！対人スキル実践トレーニング・③実践！面接対策セミナー

日時 ①12月7日(木)午後1時30分～4時30分
②12月13日(水)午後1時30分～4時30分
③12月21日(木)午後2時～4時

場所 ①高田しごとiセンター
②、③ならジョブカフェ
対象 就職活動中の学生やおむね35歳未満の求職者(40代前半までの不安定就職者を含む)

定員 各10人程度(先着順)
参加費 無料
申込期限 各セミナー前日までに、HPよりお申し込みください。お電話でも受け付けています。

☎ 奈良県奈良しごとiセンター ならジョブカフェ
☎0742(23)5730
FAX0742(23)5757

▼職場見学・インターンシップを受け付けています

県内企業37社にて職場見学(1日間)・インターンシップ(3日間以上)を受け入れ中です。受け入れ企業一覧はホームページに掲載しています。

日時 令和6年2月末まで期間中、随時
定員 70名
対象 ・大学生(大学院)、短大、高等専門学校、専修学生、専門学校等の学生、留学生
・既卒3年以内の求職者
・若年求職者(45歳未満)

申 QRコードより事前面談の予約をお取りください。後日、担当のキャリアコンサルタントからご連絡いたします。

問 奈良労働局委託「若年者地域連携事業」事務局
(株)東京リーガルマインド
☎0742(93)6825
https://public.lec-jp.com/jakunen-nara/kengaku/

おくやまテラスが グランドオープンしました!

川西町では、スーパーおくやま結崎店内の一部をお借りして、気軽に町民がつどえる新たな拠点づくりとして「おくやまテラス」をオープンしました。おくやまテラスは、「シェアスペース」「シェアキッチン」「アウトドアスペース」としてそれぞれ用途別に3カ所利用できますのでぜひご利用ください。※利用の手続きは、役場をお願いします。

▼シェアキッチン

日替わりで飲食店などを出店してもらえるスペースとなっています。飲食店にチャレンジしてみたい人、お店はもっているけどもっと多くの人に知って貰いたいと考えている人など、現在も出店者を募集していますのでお気軽にお問い合わせください。



アウトドアスペース

▼シェアスペース

イベントや講座、ワークショップなどを開催していただけるスペースとなっています。12月22日まで健康づくりとしてeスポーツの講習会が行われていますが、貸し出しするスペースとなっていますのでお気軽にお問い合わせください。

▼アウトドアスペース

普段は、憩いの場として利用していただけるスペースとなります。イベントの開催も可能なスペースとなりますので、ご興味がある人は、お気軽にお問い合わせください。

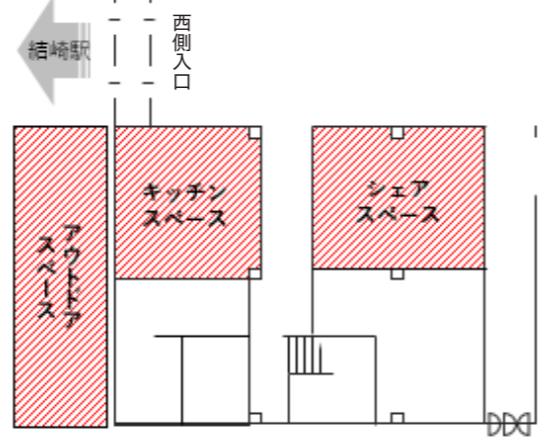

おくやまテラス

訂正

▼【特集】川西幼稚園・成和保育園・川西子ども園を
紹介の訂正について

広報川西11月号でお知らせしました、川西子ども園の幼稚園教諭インタビューとなっていました。正しくは、主幹保育教諭インタビューです。訂正してお詫び申し上げます。



LINE

▼川西町公式LINE
登録者募集中

利用方法 LINEアプリの「友だち追加」ページからID検索(@kawanishitown)または、左記二次元バーコードを読み取り、「川西町」を追加してください。



問 総合政策課
☎0745(44)2213

園庭開放

▼川西幼稚園

日時 12月6日(水)、13日(水)、27日(水)
午後2時30分～4時30分

問 川西幼稚園
☎0745(44)0380

▼成和保育園

日時 12月16日(土)
午前10時～午後4時

問 成和保育園
※午前中は未就学児のみ

☎0745(44)0047

▼川西子ども園

日時 12月5日(火)、12日(火)、19日(火)、26日(火)
午前10時～11時30分

問 川西子ども園
☎0745(44)1611
※晴れたときのみ開放します。
くわしくは各園にお問い合わせください。

まほろば圏域ニュース ※隔月掲載

田原本町の魅力発信中

(一社)田原本まちづくり観光振興機構が運営する施設とセレクトショップを紹介します。

観光ステーション「磯城の里」

田原本町の観光拠点としてガイドマップの配布やレンタサイクルの貸出、町の歴史や文化・社寺などをご案内する観光ボランティアガイド(要事前申込)などを行っています。また、町ならではの土産や商品を販売しています。田原本町にお越しの際はぜひお立ち寄りください。

所在地 磯城郡田原本町193
(近鉄田原本駅東口すぐ)
☎0744(33)4560



たまかんセレクト

田原本町の「ええもん、レアもん、ほんまもん」を

問 (一社)田原本まちづくり観光振興機構
☎0744-33-4560(休館日:毎週火曜日、12月29日～1月3日)

お届けするオンラインのセレクトショップです。昔ながらの製造方法で作る味噌や田原本町原産のお米、ハンドメイドのオリジナル製品など町の魅力溢れる商品がたっぷり揃っています。ぜひ一度ご覧ください。



▼川西町消費喚起対策事業 地域振興券の利用は12月末まで!

令和5年8月中旬に住民1人につき5千円分の地域振興券(商品券)を配布しました。利用期限までには是非ご利用ください。

詳細はこちら

利用期限 12月31日(日)まで
利用店舗 町内の登録店舗
問 総合政策課 ☎0745(44)2213



図書館だより



おすすめ
児童書

「ニワシドリのひみつをもとめて」

鈴木 まもる / 著 理論社

『アヅマヤ』と呼ばれる巣のようなものをつくる「ニワシドリ」という鳥。木の枝で、クリスマスツリーのような形や直径2mもある屋根のようなものなど、様々な形の『アヅマヤ』をつくる。

著者が、子どもの頃に見た写真から50年。秘境の地で見つけた念願の『アヅマヤ』を、イラストたっぷりに紹介した旅行記。



うまれたよ！ オケラ
かわらばん屋の娘
給食が教えてくれたこと
くらべてわかるロボットと人体のしくみ大研究
すごい！ ミミックメーカー
世界一長い鉄道トンネル
地図と星座の少女
読書バリアフリー
錦鯉を創る 新潟から世界へ
ホットドッグ<コルデコット賞受賞作>
みんなが知りたい！ 北極・南極のひみつ
ラゲリ犬クロの奇跡

安田 守
森川 成美
松丸 奨
ジョン・アンドリュース
ノードストロム
笹沢 教一
キラン・ミルウッド・ハーグレイブ
読書工房 / 編著
松沢 陽士
ダグ・サラティ
「北極・南極のひみつ」編集室
祓 川 学

★クリスマスにおすすめの児童書★

おすすめ
児童書

「クリスマスのうさぎさん」

ウィルとニコラス / 著 福音館書店

あしたはクリスマス。夜が待ちきれずソワソワしていたデービーは、気をまぎらわせに散歩に行った森できつねに出会った。パーティに誘われ、ついて行くと森の動物たちがせいぞろい。みんなが待っていたのは…。



ウォートンのとんだクリスマス・イブ
グリーン・ノウの子どもたち
クリスマスソングブック 1
クリスマスマーケット ちいさなクロのおはなし
サンタさんはどうやってえんとつをおりなの？
たのしいおまつり ナイジェリアのクリスマス
チャールズのおはなし
まりーちゃんのかくりすます

ラッセル・エリクソン
ルーシー・M.ポストン
児島 なおみ
降矢 なな
ジョン・クラッセン
イフェオマ・オニエフル
ルース・エイズワース
フランソワーズ

クリスマスのえほんのへや・おはなし会

おもちつき大会の前に、おはなしを楽しみましょう！

9日(土) 2階 おはなしのへや

◇2・3さいのえほんのへや

10時～10時20分

◆小さい人(4歳～小学1年生)

10時30分～11時

◆大きい人(小学2年生～中学生)

11時～11時30分

※状況により変更となる場合があります

おすすめ
一般書

「今昔奈良物語集」

あをにまる / 著 KADOKAWA

黒須は激怒した。必ず、かの邪知暴虐のぼったくりバーを除かねばならぬと決意した。「走れ黒須」。ほか、「奈良島太郎」、「ファンキー竹取物語」、「若草山月記」など、現代の奈良を舞台に、名作を生まれ変わらせた文学パロディ集。奈良県民になじみの地名やあるあるネタが満載の、クスッと笑える1冊です。



明日、シカに会いに行こう 奈良公園で見つけた幸せのかたち 佐藤 和斗
お菓子なあみぐるみ M i y a
科学オモテウラ大事典 左巻 健男
がんばらない敬語 相手をイラッとさせない話し方のコツ 宮本 ゆみ子
3歳語辞典 1 0 1
寿命が尽きるか、金が尽きるか、それが問題だ こかじ さら
奈良時代 律令国家の黄金期と熾烈な権力闘争 木本 好信
日本全国お雑煮レシビ 地元に行って、作って、食べた 粕谷 浩子
励ます禅語 「茶禅一味」の境地に学ぶ 金嶽 宗信
半島動乱 北朝鮮が仕掛ける12の有事シナリオ 重村 智計
100均資本主義 脱成長社会「幸せな暮らし」のつかみ方 郭 洋春
やまと尼寺精進日記3 ひとり生きる豊穡 N H K 制作班

年末年始
の図書館

年内は12/27(水)まで、
新年は1/5(金)から開館

「本を返すポスト」は管理上の理由で12/28(木)午後4:30～1/4(木)午前9:00まで閉鎖します。
なお12/14(木)～27(水)までは、下記の通り長期貸出を行います。どうぞご利用ください。

～長期貸出について～

対象期間 12/14(木)～27(水)

お一人15点(CD・カセットは5点)まで、約3週間借りていただけます。

詳細は図書館のHP、またはカウンター配布のチラシをご覧ください。(長期貸出資料の延長はできません)

※「本を返すポスト」は、
12/28(木)午後4:30～1/4(木)午前9:00まで閉鎖します

12月の図書館カレンダー

日	月	火	水	木	金	土
					1	2
3	4	5	6	7	8	9
10	11	12	13	14	15	16
17	18	19	20	21	22	23
24	25	26	27	28	29	30
31						

開館時間
午前9時30分～午後5時
第4金曜日は午後7時まで
☎0745(44)2212

図書館が閉まっているときは、「本を返すポスト」をご利用ください。(視聴覚資料・他館借受資料等を除く)

■→休館日

詳しい情報はWEBへ→



相談窓口

相談窓口	日時	場所	内容	問・申
行政なんでも相談所 毎月第3木曜日	12月21日(木) 午前10時～12時	役場1階 101会議室	行政について苦情や意見・要望など 相談員:行政相談委員 (国から委嘱)	住民保険課 ☎0745(44)2611
人権なんでも相談所 毎月第3木曜日	12月21日(木) 午後1時～4時 【事前予約制】 前日の午後4時までに予約してください。	役場1階 101会議室	差別、いやがらせなど、人権に関して悩みごとや困りごとなど 相談員:人権擁護委員 (国から委嘱)	住民保険課 ☎0745(44)2611
消費生活相談窓口 (三宅町との広域連携事業) 毎週火曜日	12月5日(火)・ 19日(火) 午前10時～午後3時	役場2階 図書室	消費生活(売買や賃貸借などの契約に関する事など)について 相談員:消費生活相談員 (国から認定) ※川西町と三宅町ともに同じ相談員が対応します。	住民保険課 ☎0745(44)2611
	12月12日(火)・ 26日(火) 午前10時～午後3時	三宅町役場 3階 第2会議室		三宅町役場 産業振興課 ☎0745(44)3071 相談専用 ☎0745(43)3588
子ども家庭総合相談窓口	随時	電話・来所・メール・訪問・手紙(はがき)・FAXで相談に応じます	0歳から18歳までの子どもとその家庭及び妊産婦の困りごとに関する事	福祉こども課内 ☎0745(44)2631 FAX:0745(44)4780 mail:fkenkou@town.nara-kawanishi.lg.jp
健康相談	12月4日(月) 午前9時～11時30分 ※時間予約制	保健センター	健康診断結果の説明、生活習慣病・日常生活に関する事など ※健康診断や血液検査の結果などあれば持参してください。	保健センター ☎0745(43)1900
こころの健康相談	随時 ※時間予約制	お問い合わせください	本人・家族の心の悩みなど 相談員:精神保健福祉士・保健師など	保健センター ☎0745(43)1900
高齢者の相談窓口	随時	来所・訪問・電話にて相談に応じます	高齢者の皆さまが、いつまでも住み慣れた地域で安心して暮らせるよう、護・福祉・医療などさまざまな面から支援します。	地域包括支援センター ☎0745(42)1180

白菜と豚肉のピリ辛炒め

(1人分のエネルギー:118kcal/塩分:1.0g)



材料 (4人分)

白菜	6枚(300g)	◆しょうゆ	小さじ2	○片栗粉	大さじ1
豚薄切り肉	150g	◆酒	大さじ1	○水	大さじ1
しょうが(すりおろし)	小さじ1	◆鶏ガラスープの素	小さじ1		
にんにく(すりおろし)	小さじ1	◆豆板醤	小さじ1/2		
ごま油	大さじ1	◆水	100ml		

メモ

白菜は95%以上が水分ですが、ビタミンC、カリウム、食物繊維などが含まれています。野菜の中でもカロリーが低く、いろいろな食材との相性がよい淡色野菜です。加熱によりかさが減るため、たくさんの量を摂ることができます。

作り方

- ①白菜、豚肉は3cm幅に切る。
- ②フライパンにごま油とすりおろしたしょうが、にんにくを入れて弱火で加熱し、香りが立ってきたら豚肉を入れて中火で炒める。
- ③白菜も加えて炒め、混ぜ合わせた◆を加えて炒める。
- ④水溶き片栗粉(○)でとろみをつける。

☎ 保健センター ☎ 0745(43)1900

川西町立認定こども園川西幼稚園

さつまいも掘り



畑に植えたさつまいもを全園児で掘りました。土の中から見えなかったさつまいもが姿を現すと、「おっかい!」「いっぱい出てきた!」と大歓声が上がりました。友達と力を合わせてさつまいもを掘ったり、大きさを比べたり存分に楽しむ姿が見られました。「明日食べられる?」「早く食べたいな〜。」と収穫したさつまいもを食べる日を心待ちにしている子どもたちでした。

後日、みんなで旬のさつまいもを美味しくいただきました!

成和保育園

運動会



10月末に運動会を行いました。コロナ禍以降、初めて各クラス全園児揃っての運動会を行う事ができ、ご家庭からもたくさんの保護者の皆様にお越しいただく事が出来ました。

気温も暑すぎることもなく、子どもたちも、たくさんの声援を背に受けて、おもいきり体を動かしていました。かけっこ、親子競技、リズム、組み立て体操、リレーなど、どの子の顔にもやりきった後の満足した笑顔がみられました。

川西こども園

みんなで砂場あそび



ポカポカ暖かい日差しの中、つばみ組(1歳児)のお友だちは、園庭に出てお砂場あそびを楽しみました。

黄色いスコップをしっかりと握りしめ、「よいしょ! よいしょ!」と、お砂いっぴいの赤いバケツ♪お山やトンネルが次々に完成!次は、何をつくろうかな…。

小さな手で作られた子どもたちの楽しい世界が、お砂場いっぴいに広がっています。

屋根工事の点検商法

点検商法とは、「無料で点検します」などと言って突然家にやってきて、点検した後、「状態が悪い。すぐに工事しないと大変なことになる」などと不安をあおって契約を取り付ける商法です。特に屋根工事の点検商法に関するトラブルが増えています。屋根以外にも床下や排水溝といったパターンもあります。

▼事例

突然家にやってきた事業者に「近所の工事の挨拶に来ました。屋根が浮いているみたいなので無料で点検します」などと言われる
⇒点検してもらったところ、「このままだと台風が来たら雨漏りします。瓦が飛んだらご近所にも迷惑がかかります」と不安をあおられる
⇒「この場で契約するなら安くしますよ」と契約を勧められる

▼トラブルを避けるために

- ・「無料で点検」などと言われても、安易に点検させない
- ・必要のない工事はきっぱり断る
- ・工事を検討する場合でも事業者の説明をうのみにせず、複数社から見積もりをとる
- ・事業者から保険金を使って修理できるという説明をされたら注意

経年劣化による損傷なのに自然災害による損傷と保険会社にその申請をするよう指示されるケースがあります。うその理由で保険金を請求すると、保険会社から保険金の返還請求や保険契約の解除をされる可能性があるほか、刑事罰に問われる可能性もあるので絶対にしないでください。



☎ 住民保険課 ☎ 0745(44)2611

骨粗しょう症とロコモ・フレイル・サルコペニア ～健康寿命を延ばすために～

院長 佐本 憲宏

▼高齢に伴う発症者の増加

日本では現在10人に1人が骨粗しょう症であるという統計がでています。また、その8割は女性であり、60歳代では5人に1人、70歳代では3人に1人、さらに80歳代では2人に1人が骨粗しょう症になっており、高齢化に伴い、さらに増加傾向にあります。

一方で、「ロコモティブシンドローム(運動器症候群)」や「フレイル」、「サルコペニア」といった運動能力の低下や、筋力の低下などが指摘されています。健康寿命を延ばすというのは、単純に平均寿命を上げるのではなく、介護も必要としない動ける体を保っていくという考え方です。

▼骨粗しょう症とは

骨粗しょう症になると、転倒による骨折のリスクが高まります。骨折を一度起こすと、二度三度と繰り返して起こす可能性があるため、介護を必要とする状態に陥ります。

骨粗しょう症の診断は、骨密度測定や血液検査、尿検査などで行います。まず、骨密度測定ですが、当院では特に正確な診断であるDXA法(二重エネルギーX線吸収法)の機器を備えており、通常の単純X線検査と同様に、受診日(初診日)に撮影診断することができます。

▼治療法について

治療法は多岐にわたりますが、検査結果で骨量減少の程度から、判断・決定します。内服薬から開始することがほとんどで、その他、注射製剤も効果があります。

それとともに、適度な運動、日光浴なども骨筋肉の強化、ビタミンDの活性化などにつながるため必要となります。転倒リスクの高い人では、2、3週間のリハビリ入院で運動機能チェックと骨粗しょう症の程度の診断なども行うことができます。令和5年7月からリニューアルオープンした、当院本館6階の地域包括ケア病棟で主に行っています。

近々、骨粗しょう症・ロコモ外来を開設する予定です。まずは外来で骨粗しょう症の検査を行ってみることをお勧めいたします。

☎ 国保中央病院 ☎ 0744(32)8800

飲酒運転の根絶！！！！

飲酒運転は絶対にしない、させない、許さない

☎ 天理警察署 ☎ 0743 (62) 0110
田原本警察庁舎 ☎ 0744 (33) 0110

飲酒運転をした人には厳しい処分が！

▼酒酔い運転

飲酒量にかかわらず、アルコールの影響により正常な運転ができないおそれがある状態で運転すると…

罰則 5年以下の懲役または100万円以下の罰金
違反点 35点→免許取り消し(欠格期間3年)

▼酒気帯び運転

罰則 3年以下の懲役または50万円以下の罰金
違反点 25点(呼気アルコール濃度0.25mg/ℓ以上
→免許取消(欠格期間2年)
13点(呼気アルコール濃度0.15mg/ℓ以上0.25mg/ℓ未満
→免許停止(停止90日)

・欠格期間の上限は10年！

さらに、死亡事故をした場合は7年/ひき逃げをした場合は10年です。

▼飲酒運転、そこから始まる負の連鎖

・捕まらなければいいだろう…
→スピード違反で捕まって→飲酒運転の発覚を恐れ→呼気検査を拒否→飲酒運転拒否罪
→検問に出くわし
→検問を避けるため逃げて
→無謀運転が重大事故に

・自分は事故を起こさない…
→人身事故を起こしてしまい
→怖くなって逃げた結果
→罪を重ねて捕まった

少量だし、運転には支障はないはず…×
すぐ近くだから…×
ひと眠りして、お酒は抜けたはず…いわゆる「二日酔い」も飲酒運転に！×

まさか…は、起こり得ます。だから、根絶！飲酒運転
よい新年を迎えましょう

合理的配慮

☎ 川西町人権教育推進協議会事務局(教育委員会社会教育課)
☎ 0744 (44) 2214

今年の第三回人権研修講座では、帝塚山大学心理学部の式部陽子先生を迎えて、「発達障がい理解とサポート」と題した研修会を行いました。

みなさんは、「発達障がい」という言葉を聞いたことはあるでしょうか。「発達障がい」とは、生まれつきの、脳の神経発達の偏りによって生じるもので、対人関係がうまく築けなかったり、感覚の問題で人との接触を不安に感じてしまったり、そんな特徴のある障がいです。発達障がいのタイプには、自閉症、アスペルガー症候群、その他の広汎性発達障がい、学習障がい、注意欠如多動性障がいなどがあります。同じ障がいでも特徴のあらわれかたには個人差があり、また、いくつかの発達障がいを合わせもつ人もいます。

そのような発達障がいを持つ人に対して、周りの人がその特徴を理解して適切に支援すれば、生活の困り感はなくなり、安心して日常生活を送ることができるようになります。その支援の考え方は、その目的を達成するために必要な支援をその人に合うように考える「合理的配慮」というものです。右の図をみてください。

3人の子供が壁の向こうの野球を見ようとしています。Aは配慮のない状態で、左と真ん中の子供は見られません。Bは箱を1つずつ平等に貸していますが、

左端の子供は見られません。Cは子供の身長に合わせて箱の数を調整しています。これで、全員が野球を見るという目的を達成することができました。貸した箱の数が違うからといって、誰も不公平とは言わないでしょう。これを合理的配慮といいます。さらに、箱はBもCも3つですので、むやみに箱を増やして支援の負担を増やすことはしていません。これも合理的配慮の大切なところ。

また、壁を金網に変えてしまうとみんなが見ることができるようになります。それも支援の方法で、ユニバーサルな支援といいます。

障害者差別解消法が改正され、令和6年4月からは合理的配慮が民間事業者の努力義務から法的義務になります。でも法律によらずとも、合理的配慮やちょっとした気づきや支援をお互い持ちあって、誰もが安心して暮らしやすい町づくりをしていきましょう。



(IISCのイラストより)

タウンプロモーション用
ロゴマーク



ロゴマークの上部は、手をつなぎあう人々や大和三山を、下部は川西町を流れる4本の川をイメージ。

町長の活動日記

「全国川西会議」にて学んで参りました。

兵庫県川西市、山形県川西町、新潟県十日町市(合併前の川西町)、奈良県川西町の四市町にて29年間継続している広域連携「全国川西会議」を、山形県川西町にてご開催頂き、参加して参りました。

昨年の線状降水帯による山形豪雨災害の復興状況を確認させて頂きながら、豪雨当日の天候の急変と、線状降水帯の脅威、当時の対応状況についてご教示いただき、災害対応について、学び、備え続けねばと、改めて身が引き締まりました。

「全国川西会議」は、1995年の阪神大震災がきっかけとなり始まり、中越地震や、昨年の山形での豪雨災害の時にも、広域連携関係を活かして災害対応、復旧の支援を行なう関係となっています。

近隣の自治体が連携して支え合うことも、もちろん大切ですが、離れているけれども継続した信頼関係があるからこそ学び合い、支え合えることもあり、その貴重さを感じました。

対面での関係作り、オンライン会議などを併用しながら、関係を継続、深化させて参ります。



町の動き

人の動き

区分	人口
総人口	8,134人
前月人口	8,145人
人口増減	▲11人
(転入)	+18人
(転出)	▲16人
(出生)	+3人
(死亡)	▲15人
(その他増減)	▲1人

☎ 住民保険課 ☎ 0745(44)2611

年齢	人口	比率
0~14歳	870人	10.7%
15~64歳	4,359人	53.6%
65歳~	2,905人	35.7%

世帯数

世帯数	3,604世帯
前月世帯数	3,600世帯
世帯増減	4世帯

家庭ごみの排出量 (10月分)

☎ 住民保険課 ☎ 0745(44)2611

	排出量	前月比	前年同月比
可燃ごみ	126.91t	115.4%	105.4%
不燃ごみ	7.21t	77%	94%
資源ごみ	12.31t	91.2%	85%



主催：川西町教育委員会・「空の旅団」

原作：高橋いさを
潤色・演出：綿井朋子

手話パフォーマンス演劇「空の旅団」
そら たびだん

八月のシャハラザード

2024年1月28日(日) (字幕あり)

13:30 開場 / 14:00 開演

場所：川西文化会館コスモスホール

チケット予約 (※当日精算)

一般(中学生以上)	2000円
小学生	1000円
(未就学児)	無料)

当日券は500円増になります

予約受付：2023年11月11日(土) - 2024年1月27日(土) 17時まで

予約QRコード



予約方法：

QRコードまたは川西町教育委員会（電話・窓口）まで

TEL: 0745-44-2214