



結崎団地花壇愛好会の活動風景

特集

ボランティア活動をもっと身近に

P2~4

川西町内では、様々な団体がボランティア活動を行っています。今回の特集では多くの団体の中から3団体と、団体をサポートする社会福祉協議会やボランティア連絡協議会の活動内容を紹介します。

コスモスの会



・団体 Infomation

会員数 11人(賛助会員含む)
 活動の種類 障害者の地域活動拠点
 主な活動日 原則 月・水・金
 午前10時～午後3時
 お盆、年末年始を除く
 活動場所 地商連(元松井呉服店)
 ☎ 0745(43)1082(山岡)
 ☎ 0745(43)0616(宮本)

▼活動内容

障害者の地域活動団体です。活動場所では地域の方が気軽に立ち寄ってお話できる憩いの場所として利用いただけます。

料理教室や、音楽療法士による音楽を楽しむ会、歌声喫茶など多岐に渡って活動をしています。

布草履をはじめとし、マスクやバックなどの小物類の手作り品、地域の人から提供いただいた品々をリサイクル商品として販売しています。

▼活動の経緯

平成7年町内の障害者同士が手をつないで活動をする目的で団体を設立。平成9年居場所づくりのために自ら作業所を立ち上げ。平成16年作業所が社会福祉協議会へ移管されることに伴い地域活動を開始。地域の皆様に支えられながら活動を続け、平成28年に活動拠点を地商連に移し現在に至る。

▼今後の展望

多くの人に利用いただける「憩いの場」として今後も発展していきたいです。活動をきっかけに近年縮小化している地域住民同士が親交を深めるサロン活動の活性化につながればと思っています。

うた声さくら草



・団体 Infomation

活動の種類 コーラス
 会員数 52人
 主な活動日 第3火曜日(変更の可能性あり)
 午前10時～正午
 活動場所 川西文化会館(変更の可能性あり)
 ☎ 0745(43)1290(田川)

▼活動内容

合唱を中心とした唱歌を行うシニア対象の団体です。昭和歌謡曲や童謡、最近の歌などを練習し、川西町の文化祭等に出演しています。

一人で歌うのではなく、多くの人と一緒に楽しく歌うことで、心のケアにもつながります。また、大きな声を出すことによって、ストレス解消や健康改善の効果も期待できます。

定期的な集まりによる孤独の解消や、見守り機能も果たしています。

▼活動の経緯

ボランティア団体「さくら草」が20年ほど前に生まれ変わりました。健康や居場所づくりを目的に精力的な活動を続け、現在に至る。

▼今後の展望

会員の居場所づくりとして継続した活動をしていきたいです。

興味のある人はぜひお問い合わせください。

ボランティア活動をもっと身近に



団体名	社協登録団体	ボラ連加入
川西町手話サークル竹の会	○	○
川西町おはなしの森	○	○
コスモスの会	○	
川西町LD研究会	○	○
川西町サークルお花畑	○	○
サポート大和川	○	
友愛チーム梅のさと	○	○
くれよんくらぶ	○	
スマイル川西	○	
川西みまもり隊	○	
ほっとちょこれーと	○	
ハンドベルさくら草	○	○
親子リズムサークル	○	
「ちょっといっぶく」の会	○	
MOZアートサロン	○	○
おれんじキッチン	○	
うた声さくら草	○	○
結崎団地花壇愛好会		○
友愛クラブ		○

ボランティア活動を知ろう
 川西町内では、地域の美化を目的に活動している団体、音楽の鑑賞を通じて感性を豊かにやすらぎの時間過ごしている団体、子育て世代の情報交換の場を提供するサークルなど、多種多様な団体が活動しています。
 「ボランティア」の定義は

様々ですが、主に「自主性(主体性)」「社会性」「無償性」「先駆性」をもった団体とされています(なお、これら全てが必須という訳ではありません)。
 今回の特集では、ボランティア団体の活動をはじめ、社会福祉協議会の役割や川西町ボランティア連絡協議会の活動内容をご紹介します。

差別をなくす強調月間



7月の「差別をなくす強調月間」にあわせ、「差別をなくす町民集会」を実施しました。

講師に落語家の笑福亭学光さんを迎え、落語を通じて人権の大切さを教えていただきました。

主催者挨拶では小澤町長から人権教育の推進とともに対話から生まれるコミュニケーションづくりの重要性や、平和で人権の守られるまちづくりに取り組む決意が語られました。

キッチンカーがやってきた！



近鉄結崎駅の北側空き地の利用について、キッチンカーを用いた実証実験を行いました。

定番の唐揚げや焼きそばだけでなく、クレープやベーグルなどのお菓子や軽食、ホットと一息つけるドリンクなど、多彩なメニューが日替わりで出店されました。

ランチタイムや休日に多くの方が足を運び、駅前に賑わいが生まれました。

まちのアルバム

川西町公式Facebook・Instagramから、気になる写真をピックアップしました。

町のSNS・動画



川西町公式 Facebook

<https://www.facebook.com/kawanishi.nara/>



川西町公式 Instagram

https://www.instagram.com/kawanishi_official/



川西町公式 YouTube

https://www.youtube.com/channel/UC8enD9Eo_0fkCixEzQ6r8ng



Instagram「#ちかい町かわにし」で投稿しよう

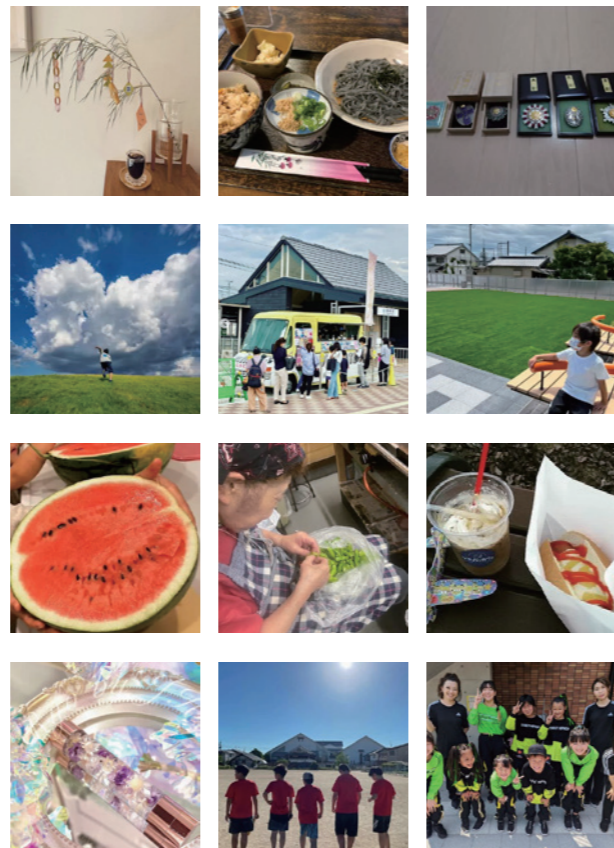

おれんじキッチン



・団体 Infomation

活動種類 子育て支援

会員数 5人

主な活動日 不定期

活動場所 天理教系井分教会

☎ 0745(43)0077(乾)

▼活動内容

子育て世帯に向けた支援を行っています。月に1回お弁当の配布(申込制・子ども100円大人300円)をはじめ、1人親世帯と新型コロナウイルス感染症の影響で困難に直面した人を対象としたフードパントリー※を行っています。

また、学習面の支援として小学生や中学生を対象に、みんなで宿題をする「みんしゅく」を開催しています。

※企業や農家、一般家庭から寄付される食料を無料で配布する活動。

▼活動の経緯

地域の子育て問題に直面したことから、子育てにおける支援を目指して、令和3年10月に団体を設立。

▼今後の展望

子育て世帯における地域の困りごとを解決していきたいです。地域の皆様が自然と集まれるような居場所づくりを目指して活動を行っています。子ども食堂の会食を開始した際には、配膳ボランティアの募集を行っていききたいです。

団体の活動を支援しています！ 川西町ボランティア連絡協議会

▼活動内容

平成8年に設立。川西町内で活動しているボランティア団体との交流を深めて、各団体との有意義な活動を継続していくことを目的としています。現在町内の10団体が加入。年1回当会が主催の講演会、映画鑑賞会等のイベントを開催して、広く皆さんに団体の存在を知っていただく機会を作っています。活動を続けることにより、住みよいまちづくりの輪が広がることを願っています。

▼奈良県ボランティア連絡協議会と連携

県連絡協議会の活動に町内の団体が参加し、事業の発表や研修会を通して活動の深化を共にしています。他団体の活動に触れることによって刺激を受け、活発な活動に還元していきます。

▼今後の展望

これからも一人でも多くの方々に仲間になっていただき、共に学び、時代に沿った様々な活動の輪が広がり住みよい町であるようにと願っています。

☎ 0745(43)3939

川西町社会福祉協議会

▼活動内容

団体の活動に関する、相談支援等の後方支援を行っています。

▼団体登録

社会福祉協議会に団体登録すると、施設利用の無償化や保険の加入等のメリットがあります。

▼助成金

共同募金配分事業として地域の福祉活動団体へ助成しています。(対象経費の2/3、上限10万円)

▼ふれあいサロン活動の支援

地域の住民同士が定期的に集まって親交を深めるサロン活動が地域で行われています。孤独の解消や、介護予防、見守り機能を備えており、地域における安全な暮らしを充実させる活動です。

こうした活動の立ち上げや継続を支援するとともに、新たな担い手の養成講座を開催するなど、様々なかたちでふれあいサロン活動の充実が図れるようサポートを行っています。

※上記以外でも多くの支援活動を行っています。

☎ 0745(43)3939

川西町民が大活躍！



第73回県民体育大会が開催され、川西町から各競技に出場されました。3位以上の結果が次の通りです。

▼陸上競技

町村男子の部2位／町村女子の部3位

(男子の部)

- 100m 18歳～29歳 巽悠貴 13秒07 3位
- 1500m 40歳～49歳 千明貴之 4分30秒63 優勝
- 4×100m リレー 49秒74 2位
 - ①巽悠貴 ②横山兵悟
 - ③栗原武志 ④千明貴之
- 走り幅跳び 18歳～29歳 横山兵悟 5m98cm 優勝
- 砲丸投げ 18歳～29歳 横山潤 12m65cm 2位
- 30歳～39歳 栗原武志 11m10cm 2位
- 50歳以上 安井洋次 10m37cm 優勝

(女子の部)

- 走り幅跳び 18歳～29歳 吉村詩織 4m39cm 優勝

▼グラウンドゴルフ 町村の部優勝

(出場者)

石橋義實、梅津三郎、大西太、河村一哉、中嶋政和、杉岡良宏、宮本宏、石田スミ子、宇野かつよ、中嶋マサ子

▼なぎなた

(演技)

堀美月、齋藤雅 2位／奥田真央 3位／犬伏麻緒 3位

(個人試合)

犬伏未奈 優勝／奥田真央 2位

プールデビュー！



子育て支援センターでは生後4ヶ月から1歳になったお友達が集まってプール遊びを楽しみました。初デビューの子は少々緊張気味でプールにつかってゆらゆらしたり、水がこわくて泣いたり、また、お家で遊んだことのある子は顔にかかってもヘッチャラだったりして子どもたちの様子は様々でしたが、親子で水の感触を味わいながらちょこっとだけプール遊びを体験しました。夏しか味わえない暑い日の「気持ちいい！」楽しいひとときでした。

第3回「子育て講座」

7月15日

命を守ろう



子育て支援センターでは、日本赤十字社奈良支部の涌田真希子指導員に、実技指導をしていただきました。生活環境の中の身近にある危険性を再確認しながら、実際に乳幼児の人形を使って人工呼吸の方法とAEDの使い方、異物飲み込み時の吐き出させ方などの緊急対応の方法を学びました。あつてはならないことですが、いざという時にこの体験から得た知識を生かして落ち着いて対応していただけたらと思います。

大切な人の命を守りましょう！！

国保加入の健康優良世帯が表彰されました



川西町役場で国民健康保険健康優良世帯表彰式が行われました。表彰世帯の片岡実さんと、吉村之宏さんが出席され、町長から表彰状が贈られました。この事業は、国民健康保険の被保険者が属する世帯のうち、健康な家庭づくりに貢献された世帯を表彰するもので、今年度は9世帯が表彰されました。

小学生親子クッキング

7月23日

おいしくできたね！



保健センターで小学生親子クッキングを実施しました。午前中はカラフル丼と中華スープ、午後は手づくりみたらし団子とミニトマトのコンポート寒天寄せを作りました。

小学生ともなると包丁で野菜を切ることや団子を小さく丸めて串にさすなど、細かい調理作業も上手にできていました。

とっても美味しそうにできました。

健やかな成長のために



保健センターで赤ちゃん体操教室を実施しました。国保中央病院から小児科の中農医師と小児アレルギーエドゥケーターの岡本薬剤師よりスキンケアのお話をいただき、もこもこな泡の作り方を教えていただきました。

通常は、月齢の大きい子と小さい子のグループに分かれますが、今回は合同で開催したので、初めての子同士でお顔合わせができました。

親子広場

7月14日

雨の日でも元気いっぱい



子育て支援センターで、1歳児と2歳児合同の「親子広場」を行いました。

紙粘土に手形を押して飾り付けをしたり、シャボン玉や金魚すくいなどの水遊びをしたりしました。天候は良くありませんでしたが、軒下で思う存分楽しみました。

夏一番の8月には、今しか味わうことのできない夏遊びをワイワイ・キャーキャーとみんなで一緒に楽しみます。

令和4年第3回定例会 (9月議会)の日程予定

定例会日程

議会開会 9月8日(木) 午前10時～
議会再開(質問日(一般・総括))

9月12日(月) 午前9時～

議会再開 9月22日(木) 午前10時～

※日程等が変更になる場合があります。傍聴を希望する人は、確認の上、来場してください。



☎ 議会事務局 ☎ 0745(44)2681

川西町移動サポート チケットを配布します

コロナ禍における高齢者の移動や燃料費高騰などに対する支援策として、75歳以上の人を対象に、タクシー券などに利用できるチケットを配布します(6月議会補正予算事業)。

対象 昭和23年4月1日以前に生まれた人
(本人のみが利用できます)

配布時期 9月中旬に郵送

利用期間 10月1日～12月31日

利用内容 500円相当券を4枚(1人あたり)

利用方法 ①～③いずれかの方法で利用できます

①タクシー初乗り料に500円相当券として利用

②バス利用券と交換

③ガソリンスタンドでの給油に500円相当券として利用

※利用可能事業者や制度の詳細はチケットに同封するチラシをご確認ください。



☎ 総合政策課 ☎ 0745(44)2213

くらしの情報

くわしくは、問い合わせ先の機関のホームページ等で内容を確認してください。また、問い合わせや申し込みにつきましては、特記していない限り、平日の業務時間内での対応となります。

また、年表記の記載がないものは原則として、直近の年の月日を示しています。

役場・町施設の電話番号

総務課	0745(44)2211
総合政策課	0745(44)2213
デジタル推進室	0745(44)3920
税務課	0745(44)2642
債権管理課	0745(44)2621
住民保険課	0745(44)2611
環境整備事務所	0745(43)1766
福祉こども課	0745(44)2631
長寿介護課	0745(44)2635
地域包括センター	0745(42)1180
保健センター	0745(43)1900
まちマネジメント課	0745(44)2679
下水道事業課	0745(44)2679
まちづくり推進課	0745(44)2280
議会事務局	0745(44)2681
会計課	0745(44)2648
教育総務課	0745(44)2684
社会教育課	0745(44)2214
文化会館	0745(44)2214
図書館	0745(44)2212
西人権文化センター	0745(44)2080
東人権文化センター	0743(64)0650
いぶき子どもセンター	0745(43)0550
すばる子どもセンター	0743(64)1989
子育て支援センター	0745(43)2575
中央体育館	0745(44)1616
役場1階 FAX	0745(44)4780
役場2階 FAX	0745(44)4734
教育委員会 FAX	0745(43)3245
磯城郡水道企業団	0744(32)2516

川西町公式 Web サイト

<https://www.town.nara-kawanishi.lg.jp/>



能ワークショップ

8月6日

町発祥の伝統芸能



川西文化会館で能ワークショップを川西町教育委員会主催、(公財)山本能楽堂共催、(一財)地域創造助成で行いました。第1部では川西小学校児童による舞囃子「玄象」、結崎観世会による仕舞「屋島キリ」が演じられました。第2部では山本章弘さん(公益財団法人山本能楽堂代表理事)による能の講演、能装束の着付け体験、小鼓、大鼓、太鼓の体験も行いました。プレイベントとして町内の能楽関連遺跡や、能の題材となった場所の解説等の座学講演も当日実施しました。川西町発祥の伝統芸能を肌で感じることができる催しでした。

文芸

地ビールの店をさがして 歩きゆく
五千歩ほどの 君とゆく旅
松井純代

早苗饗に 柏の葉に包む あんこもち
一系に配る仕来りも消ゆ
岡野淳子

赤紫蘇を 粗塩で揉む ルビー色の
天然色素が 手のひらに浮く
片山真由美

短歌



KAWANISHI“結”花火

8月6日

心を結ぶ花火



サマーフェスタは中止となりましたが、今年も花火を打ち上げました。実行委員会では「昨年よりも多くの花火をあげて川西町の夏を盛り上げよう」と町内の皆様から協賛金を募りました。この日は10分間に約400発の花火が打ちあがり、川西町の夜空を彩りました。花火の映像は実行委員会のSNSで配信されました。中央体育館では、新成人(18、19才)向けのイベントも同時に実施され、にぎわいました。

貝ボタンを寄贈

8月5日

貝ボタンを利活用!



川西町の地場産品である「貝ボタン」をしまもと里山認定こども園(島本町)と清水認定こども園(高槻市)に寄贈しました。川西こども課の活動を支援いただいた(株)インディゴがきっかけで園と繋がりができました。寄贈した「貝ボタン」は株式会社トモイで製造されたもので、販売ができない廃棄用のものを園のおもちゃとして再利用いただきます。

(福)照治福祉会理事長(しまもと里山認定こども園長)の大谷さんは「自由な保育方針をモットーにしている。子どもたちの独創性を育めるような使い方をしていきたい」と話していました。

新型コロナワクチン予防接種

ワクチン接種の日程

日程	場所	使用ワクチン
9月 1日(木) 午後 9月 7日(水) 午後 9月17日(土) 午後 9月30日(金) 午後	保健センター	ファイザー

申込

インターネットによる申込み
奈良電子自治体共同運営システム
「e-古都なら」から申し込みできます



☎ ワクチン予約受付専用ダイヤル
☎ 0745(43)3600
(平日のみ:午前9時~午後4時)

子育て世帯を応援します！ 「なら子育て応援団」奈良っ子はぐくみキャンペーン

奈良県内の子育て家庭を応援するため、「なら子育て応援団」奈良っ子はぐくみキャンペーンが実施されます。

奈良県産品や子育てグッズを取り揃えたオンラインストア「なら子育て応援 はぐくみストア」を開設し、子育て世帯の方は、期間限定の電子割引クーポンを使って、お得に買い物をしていただけます。

▼キャンペーン内容

「なら子育て応援 はぐくみストア」(どなたでも買い物していただけます)

開設期間 8月1日(月)~令和5年2月28日(火)

電子割引クーポン利用期間

第1弾 8月1日(月)~10月31日(月)

第2弾 12月1日(木)~令和5年2月14日(火)

電子割引クーポン利用対象者

「なら子育て応援団」に登録している18歳未満の子どもや妊婦の方がいる県内在住世帯

※詳しくは下記リンク先をご覧ください。
<https://narakosodate.jp/>



☎ **奈良っ子はぐくみキャンペーンに関すること**
奈良っ子はぐくみキャンペーン事務局(奈良テレビ放送株式会社内)
☎ 0120(705)893
(平日10:00~17:00、12月28日~1月3日を除く)

「なら子育て応援団」に関すること
奈良県子ども・女性局女性活躍推進課
☎ 0742(27)8603



令和4年度低所得の子育て世帯に対する 子育て世帯生活支援特別給付金のご案内

▼ひとり親世帯分

支給対象者

- ①令和4年4月分の児童扶養手当受給者の人
- ②公的年金等を受給していることにより、令和4年4月分の児童扶養手当の支給を受けていない人(「公的年金等」には、遺族年金、障害年金、老齢年金、労災年金、遺族補償などが該当します。)
- ③新型コロナウイルス感染症の影響を受けて家計が急変し、収入が児童扶養手当を受給している人と同じ水準となっている人

支給額

児童1人当たり一律 5万円

給付金の支給手続き

- 支給対象者の①に該当する人
→申請不要です。(個別通知済)
 - 支給対象者の②又は③のいずれかに該当する人
→申請が必要です。(申請期限は令和5年2月末まで)
- ※詳しくはホームページをご覧ください。

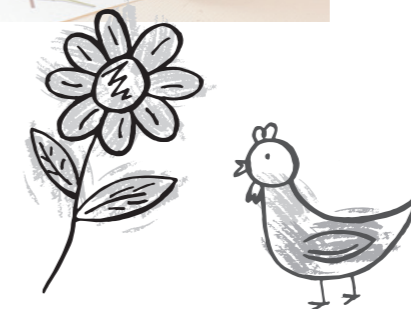

▼低所得の子育て世帯分(ひとり親世帯以外分)

支給対象者

- ①令和4年4月分の児童手当または特別児童扶養手当の支給を受けている人で、令和4年度分の住民税均等割が非課税である人(個別通知済)
- ②①のほか、対象児童(令和4年3月31日時点で18歳未満の子、障がいをお持ちのお子様については20歳未満)の養育者であって、次のいずれかに該当する人
 - ・令和4年度分の住民税均等割が非課税の人
 - ・新型コロナウイルス感染症の影響を受けて家計が急変し、令和4年度分の住民税均等割が非課税である人と同様の事情にあると認められる人(家計急変者)

- (注1)【ひとり親世帯分】の支給済の児童は対象外となります。
- (注2) 支給対象者で、令和4年4月以降令和5年2月末までに生まれる新生児も対象となります。
- (注3) 住民税の申告をされていない人は、必ず申告をしてください。均等割が非課税である確認が必要です。

支給額

児童1人当たり一律 5万円

給付金の支給手続き

- 支給対象者の①に該当する人
→申請不要です。
 - ②に該当する人
→申請が必要です。(申請期限は令和5年2月末まで)
- ※詳しくはホームページをご覧ください。

☎ 住民保険課
☎ 0745(44)2611



住民保険課
☎0745(44)2611 FAX 0745(44)4780



※来場時間はこちらで指定させていただきます。
※受診者数に制限を設けているため、申込多数の場合はお断りすることがあります。

30代川西町国保加入者へ健診受診

生活習慣病は早い内からの予防が大切です。若いから大丈夫とつい思いがちですが、健康維持は早い時期からご自身で管理することが重要です。仕事が忙しくてつい無理してしまう、気が付けば深夜までスマートフォンを操作している…心当たりはありませんか。身体の変調は早期発見が大切。生活が不規則になりがちな年代だからこそ、1年に1度は健診を受けてご自身の身体を振り返りましょう。

日時 11月20日(日)・21日(月)
午前8時30分～午前11時
場所 けやきホール
参加費 500円
健診項目 問診、身体測定、尿検査、血圧測定、血液検査、心電図検査、医師の診察

※新型コロナウイルスの感染状況等によって、内容が変更される場合があります。

イベント

▼中央体育館アリーナ町民開放日

9月の開放日 9月24日(土)
対象 川西町在住・在勤者
中央体育館
☎0745(44)1616



▼いきいき広輪「1日講座」プリザーブドフラワーアレンジメント

プリザーブドフラワーとは、生花を加工した枯れないお花



9月2日(金)～8日(木) 西人権文化センター
☎0745(44)2080
申込期間後のキャンセルの場合、材料費は負担していただくこととなります。(材料は、開催日以後にお渡しします)

▼よみがえる

島の山古墳の世界
島の山古墳フェス

島の山古墳活用研究会は島

マイナポイント第2弾を実施しています 最大20,000円分のポイント付与 (令和4年9月末までにマイナンバーカード申請された人)



マイナポイントってなに？

マイナンバーカードを使って予約・申込を行い、選んだキャッシュレス決済サービスでチャージやお買い物をすると、そのサービスでポイントがもらえるのがマイナポイントのしくみです。①～③の人を対象にポイントが付与されます。

①マイナンバーカードを取得された人のうち、マイナポイント第1弾に申し込んでいない人(マイナンバーカードを令和4年9月末までに申請される人も含む)…2万円のチャージやお買い物をを行うことで最大5,000円相当のポイント
申込開始時期 令和4年1月1日から
マイナンバーカードの申請期限 令和4年9月末
申込期限 令和5年2月末まで

②マイナンバーカードの健康保険証としての利用申込みを行った人(既に利用申込みを行った人も含みます)…7,500円分のポイント
申込開始時期 令和4年6月30日開始
マイナンバーカードの申請期限 令和4年9月末
申込期限 令和5年2月末

③公金受取口座の登録を行った人(既に登録を行った人も含む)…7,500円分のポイント
申込開始時期 令和4年6月30日開始
マイナンバーカードの申請期限 令和4年9月末
申込期限 令和5年2月末まで

マイナポイント(対象となるキャッシュレス決済サービス)についての詳しい内容は、インターネット

総務省マイナポイント 検索 を!!

川西町住民保険課ではマイナポイントの予約・申込支援をしています。

支援場所 役場1階住民保険課窓口

住民保険課 ☎0745(44)2611

講座

▼町人推協第4回研修講座 柳本飛行場跡を歩く

日時 10月6日(木)午後1時30分～3時30分(午後1時20分集合)
場所 天理市式上公民館大会議室
講師 奈良県での朝鮮人連行等に係わる資料を発掘する会 高野眞幸さん
持ち物 歩きやすい靴・水分・タオル

川西町人推協事務局(教育委員会内)
☎0745(44)2214

※少雨決行。雨天の場合は、式上公民館で講演会を開催します。

安心・安全

▼令和4年秋の交通安全 県民運動

交通安全県民運動実施期間中は、交通事故多発地域に対する重点的な交通指導取り締まりや交通安全施設の点検を実施するなどして、交通事故防止活動を強化いたします。
実施期間 9月21日(水)～30日(金)

運動の重点

- ・子供と高齢者を始めとする歩行者の安全確保
- ・夕暮れ時と夜間の歩行者事故等の防止及び飲酒運転の根絶
- ・自転車の交通ルール遵守の徹底

天理警察署
☎0743(62)0110



Facebook



Instagram



▼赤ちゃん体操教室
 体操を通じて、赤ちゃんの成長・発達をうながし、育児を楽しく行ってもらうための教室です。
対象 生後2か月～独歩できるまでの子どもと保護者
日時 9月12日(月)午前10時～11時30分
受付 午前9時45分～
持ち物 母子健康手帳、バスタオル、オムツ等子どもに必要なもの
場所 保健センター
申 保健センター
 ☎0745(43)1900

▼ママパパ教室
 これから、ママ、パパになる人に役立つ情報や体験を提供し、ハッピーな妊娠生活を応援する教室です。ママ一人でも、おじいちゃんおばあちゃんと一緒に大歓迎です。
日時 9月10日(土)午前9時30分～正午
受付 午前9時15分～
持ち物 母子健康手帳
場所 保健センター
申 保健センター
 ☎0745(43)1900

▼移動広場
 「フラレールで遊ぼう!!」
日時 9月9日(金)午前10時～11時30分
場所 川西文化会館しきの間
対象 0歳～就学前のお子さんとその保護者
定員 8組
申 9月8日(木)まで
 子育て支援センター
 ☎0745(43)2575
 ※子育て支援センターに登録されていない親子も参加が可能です。



▼第4回子育て講座
 「ホッと一息、自力整体で身も心もゆるめて、ととのえましょう♪」
 子育ての合間にもできる、簡単な揺さぶりや指圧など、自分で体調を整える方法が学べます。
日時 9月22日(木)午前10時～11時30分
講師 安井洋子氏(自力整体ナビゲーター)
定員 10組
申 9月21日(水)まで

子育て支援センター こんにちは♪ひだまりです♪

9月のスケジュール 問 子育て支援センター ☎0745(43)2575

内容	月日	時間	場所
2日(金)	午前10時～11時30分	★きずなサロン	保健センター
8日(木)	午前10時～11時30分	2歳児親子広場	子育て支援センター
9日(金)	午前10時～11時30分	★移動広場	川西文化会館しきの間
13日(火)	午前10時～11時30分	わくわくタイム(ベビーヨガ)	子育て支援センター
15日(木)	午前10時～11時30分	1歳児親子広場	子育て支援センター
21日(水)	午前10時～11時30分	★ベビーマッサージ	子育て支援センター
22日(木)	午前10時～11時30分	★子育て講座	子育て支援センター
27日(火)	午前10時～11時30分	わくわくタイム(親子で体操)	子育て支援センター
29日(木)	午前10時～11時30分	0歳児親子広場	子育て支援センター

★マークの行事は「子育て」にも案内記事を掲載しています。
 ・「新しい生活様式」に基づき3密を回避する工夫をしながら実施します。
 ・感染拡大の状況によって、中止または内容を変更する場合があります。

▼9月11日は「警察相談の日」です
 ～警察の相談ダイヤル#9110～
 奈良県警察では、警察本部や各警察署に「ナポくん相談コーナー」を設置して、専任の相談員が、犯罪等による被害の未然防止に関する相談や皆さんの安全と平穏に関する相談を電話や面接、ファックスなどにより受け付け、問題の解決に向けたアドバイスを行っています。
 ナポくん相談コーナーの利用方法
 【警察本部】県民サービス課のナポくん相談コーナー
 ・電話等による相談は、#9110
 ・ダイヤル回線での相談 0742(23)1108
 ・ファックスでの相談 0742(24)0874
 問 天理警察署 ☎0743(62)0110
 ※緊急を要する事件、事故等については、110番通報して下さい。

▼応急手当普及員講習
 事業所の従業員や防災組織等の構成員を対象に、消防機関と連携して、救命講習の指導を実施します。
日程 10月5日(水)～7日(金)
場所 奈良県広域消防組合(消防本部南館2階 檀原市慈明寺町)
実施要領及び申込用紙 奈良県広域消防組合ホームページ
申 9月8日(木)～20日(火)まで
 磯城消防署
 ☎0744(33)2461



▼患者等搬送乗務員定期講習のご案内
 患者等搬送事業所に従事する乗務員の人に応急手当に関する知識と技能の維持を目的とした「患者等搬送乗務員定期講習」を開催します。
日時
 ①11月15日(火)(午前)
 ②11月25日(金)(午後)

保健センター こどもの健康診査

お子さんの健診、予防接種、教室で来所する際は、必ず母子健康手帳を持参してください。転入等で予防接種の予診票を持っていない人は、保健センターまで連絡してください。

問・場所 保健センター ☎0745(43)1900



▼9月・10月の日程 ※対象者には個別に案内しています

項目	対象	日時	内容
3歳6か月児健康診査	平成30年12月26日～平成31年3月5日生	9月6日(火)午後 *受付時間は、個別に案内します。	問診・身体計測・視力検査・聴力検査・内科診察・歯科診察・生活・栄養・歯科・発達相談
4・5か月児健康診査	令和4年4月5日～令和4年6月4日生	10月3日(月)午後 *受付時間は、個別に案内します。	問診・身体計測・内科診察・生活・栄養相談

▼ベビーマッサージ

ベビーマッサージは、赤ちゃんの脳や身体機能の発達を促し、親子のきずなを深め、赤ちゃんの心をはぐくむと言われています。この機会にいかがですか？

日時 9月21日(水)午前10時～11時30分
場所 子育て支援センター
対象 新生児～8か月の赤ちゃんとその保護者
定員 5組
申 9月20日(火)まで
子育て支援センター
☎0745(43)2575
※子育て支援センターに登録されていない親子も参加が可能です。



▼母子手帳アプリ

「母子モ」配信中！
妊娠・出産・子育ての記録ができたり、川西町の子育て情報が届いたりするスマホアプリ「母子モ」の配信をしています。ぜひ、ご利用ください。



保健センター
☎0745(43)1900

健康

▼大腸がん検診(個別)

大腸がんは早期に発見して治療すればほぼ治療が可能な病気です。大腸がんは早期には自覚症状がほとんどないため、年に1回は検診を受けることをお勧めします。

対象 40歳以上
日時 9月20日(火)・21日(水) 午前8時30分～午後4時
場所 保健センター
費用 500円(70歳以上は無料)

申 9月6日(火)まで
※申込者に、検便の容器と問診票を送付します。
保健センター
☎0745(43)1900

▼9月は世界アルツハイマー月間です

9月はアルツハイマー月間です！川西町では、アルツハイマー月間に合わせて、認知症に関する展示を行います。地域住民の人にも展示物の作成にご協力いただきました！また、同期間、文化会館の壁面を認知症啓発のシンボルカラーであるオレンジにライトアップします。

認知症に対する理解の輪を少しずつ広めていきましょう！近くをお通りの際はぜひお立ち寄りください。
展示期間 9月14日(水)～21日(水)
場所 川西文化会館エントランス
☎0745(42)1180
☎0745(42)1180

手続き

▼マイナンバーカードの申請用写真を

無料撮影します

日時

①役場開庁日の午前9時～午後5時

②休日窓口開設日(毎月第4日曜日)は午前9時～午後0時30分※
※休日に来庁される人は事前予約が必要

場所 住民保険課

申請(写真撮影)受付の時間がかかる場合があります。時間に余裕をもって来庁ください。

(お願い)お子様の写真撮影は安全のために1人で椅子に座れる場合に限りです。

申請から1カ月程で交付
交付準備ができ次第、自宅にハガキを送ります。

ハガキ、本人確認書類、通知カードを持参の上、来庁ください。
☎0745(44)2611
住民保険課

▼マイナンバーカード休日・夜間窓口開設のご案内(申請・交付業務のみ)

マイナンバーカード受付時間の延長及び休日窓口を開設しています。(事前予約必要)
9月の開庁日
休日窓口(毎月第4日曜日) 午前9時から午後0時30分まで(事前予約必要)
①9月25日(日)
受付時間の延長(毎月第2・第4火曜日)午後7時まで
②9月13日(火)
③9月27日(火)
希望する人は、当日来庁する時間を、ご連絡のうえ予約してください。

休日窓口:①9月22日(木) 受付時間の延長窓口:②9月12日(月)・③9月26日(月)午後5時までに
※どなたからも予約が無い場合は開庁しません。

業務内容
マイナンバーカードの申請及び交付(その他の業務は行いません)

カード申請に必要なもの
(令和4年4月から申請時来庁方式をはじめました。詳しくは川西町のホームページ

をご覧ください。)

①通知カードについている「個人番号カード交付申請書兼電子証明書発行申請書」※1
または、地方公共団体情報システム機構(略称J-LIS)から送付されたQRコード付き交付申請書

②本人確認書類
・顔写真付きの公的身分証明書
書の場合は1点※2
・顔写真がない身分証明書の場合は2点※3

③マイナンバーカード申請の顔写真(役場窓口で職員による写真撮影を無料です。います。)

職員による写真撮影にご了解いただけない人は、顔写真の規格をご確認し持参してください。

顔写真の規格

・サイズ
縦4.5センチメートル
横3.5センチメートル
・6カ月以内に撮影したもの
・正面、無帽、無背景のもの
④申請時来庁方式で申請される人
通知カード(返却)または個人番号通知書(提示)、住民基本台帳カード(お持ちの人のみ)

有効期限切れのマイナンバーカード(お持ちの人のみ)

※1紛失された人は窓口で申請書を発行します。

※2運転免許証・パスポートなど公的機関から発行された顔写真付きの証明書
※3健康保険証・介護保険証・年金証書・学生証など(氏名及び住所または氏名及び生年月日が記載されたものに限り。)

カード受け取りに必要な持ち物

①「マイナンバーカード交付通知書・電子証明書発行通知書兼照会書」(役場から届いたハガキ)

②通知カード※1

③本人確認書類

・顔写真付きの公的身分証明書の場合は1点※2
・顔写真がない身分証明書の場合は2点※3
※1紛失された人は窓口で紛失届をご記入いただきます。

※2運転免許証・パスポートなど公的機関から発行された顔写真付きの証明書
※3健康保険証・介護保険証・

年金証書・学生証など(氏名及び住所または氏名及び生年月日が記載されたものに限り。)

開庁場所 住民保険課

☎0745(44)2611

▼証明書等の休日窓口

平日の昼間、役場に来庁することが困難な人のために、休日交付窓口を開設しています。窓口では住民票などの証明書等の発行を行っています。

休日窓口は、証明書等の交付のために付いています。印鑑登録や転出入の受付等は行っていません。

※事前予約制

開設日 毎月第3土曜日の午前8時30分～午後5時15分

9月の開設日 9月17日(土)
場所 役場1階住民保険課交付できる証明書等 住民保険課で発行する証明書
□住民票の写し
□住民票除票
□住民票記載事項証明書
□印鑑証明書

事前予約 9月16日(金)午後

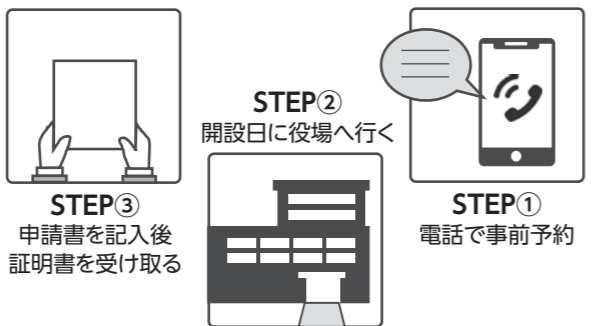

5時までに住民保険課へ電話予約。来庁予定時間をお伝えください。

※どなたからも予約がない場合は開庁しません。
☎0745(44)2611
住民保険課

▼後期高齢者医療制度の保険証を送付します

令和4年10月1日からの後期高齢者医療の窓口負担見直しに伴い、全被保険者に対して10月1日から使える保険証(被保険者証)を9月中旬頃から順次、簡易書留で送付を予

定しています。

令和4年10月1日に後期高齢者医療の制度改定が行われ、一定所得がある一部の人は、医療費の窓口負担割合が10月1日から2割になります。※2割の対象者は、課税所得が28万円以上かつ「年金収入+その他の合計所得額」が単身世帯の場合200万円以上、複数世帯の場合320万円以上の人です。

※現役並み所得者の人は、10月1日以降も引き続き3割です。新しい保険証の有効期限は令和4年10月1日から令和5年7月31日までとなります。10月1日以降に医療機関を受診するときは、必ず新しい方の保険証をご提示ください。有効期限の切れた保険証は、住民保険課窓口へ返却していただくか、ご自身の責任において処分してください。

住民保険課
☎0745(44)2611

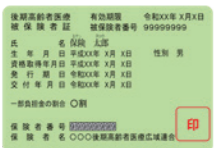

▼9月は水道メーターの検針月です

水道の定期検針を実施します。皆様のご協力をお願いします。

実施日 9月19日(月祝)、20日(火)、21日(水)、22日(木)、23日(金祝)、24日(土)
検針にご協力ください。



水道メーターの検針は、2か月ごとの基準日(奇数月の20日前後)に検針員が訪問し

ます。指示数を確認し、使用水量をお知らせしています。

正確で能率的な検針ができるよう、次の点に注意してください。
・水道メーターボックスの上に物を置かないでください。
・水道メーターボックスの中は、いつもきれいにしてください。
・水道メーターボックス付近に犬がいて検針ができない、また、車が駐車してあり、検針できないことがないよう注意してください。

問 磯城郡水道企業団(田原本町西竹田)
☎0744(32)2516

▼9月は「屋外広告物適正化月間」です

奈良県は多くの歴史文化遺産と一体をなす歴史的風土と自然環境に恵まれた地です。これらの地域と一体となった美しい景観づくりを推進するため、以下の取組を連携して進めていきたいと思います。

- 1 景観を阻害している違反屋外広告物の追放
- 2 屋外広告物条例の遵守及び屋外広告物制度周知・啓発



採用・就職

▼子育て仕事就職フェア2022

奈良県の子育ての職場の合同求人説明会を開催します。

▼職場の悩み「相談ください」

- ・子育ての仕事に就くまたは転職希望の人
- ・子育ての仕事に関心のある人
- ・保育士、放課後児童支援員をめざしている人

日時 9月3日(土)午前10時30分～午後3時30分
場所 奈良県コンベンションセンター 2階中会議室
費用 無料
問 奈良県保育人材バンク
☎0744(44)0160

①10月16日(日)午後1時30分～4時
②10月23日(日)午後1時30分～4時
場所 ①奈良県産業会館(大和高田市幸町)
②奈良県文化会館(奈良市登大路町)
夜間相談会
日時 10月13日(木)午後6時30分～8時30分
場所 奈良県文化会館(奈良市登大路町)
相談時間 1人30分程度
費用 無料

相談

▼職場の悩み「相談ください」

弁護士、大学教授などの「公益委員」、労働組合の役員などの「労働者委員」、会社役員、企業経営者などの「使用者委員」の3名の労働委員会の委員が相談員となり、労働条件その他労働関係に関する相談(募集採用などの相談は対象外)をお受けします。

・県内在住または在勤の労働者

・県内に事業所のある事業主

問 奈良県労働委員会事務局
☎0742(20)4431

※全会場とも予約が必要で



▼自筆証書遺言書保管制度

遺言は「終活」の第一歩です。生前に遺言書を作成して相続のトラブルを防ぎましょう!

あなたの大切な遺言書を法務局がお預かりします。

遺言書の作成のメリット

- ・あなたの意思に従った遺産の分配ができます。
- ・相続人以外の人にも財産の分配ができます(遺贈)。
- ・相続手続がスムーズに進みます。

ます。法務局に預けることのメリット

・遺言書の紛失、改ざん、隠ぺいの心配がありません。

・亡くなったときに遺言があることを通知することができます。

・家庭裁判所の検認が不要となります。



問 申請手数料 39000円(1通)
奈良地方法務局葛城支局
総務課
☎0745(52)4941
(自動音声5番)

※申請手続には予約が必要です。

商工

▼小規模企業の経営者の人へ

小規模企業共済制度のご案内
国がつくった、安心でお得な

3 屋外広告物の掲出に際する安全管理の徹底

なお、屋外広告物を掲出する場合は市町村長の許可が必要です。また、屋外広告物を営む場合は奈良県知事(奈良市内の場合は奈良市長)の登録が必要です。屋外広告物設置の際は、必ず登録事業者に依頼しましょう。また、近年、屋外広告物が原因となる事故が増えています。安全確保のためにも屋外広告物の定期的な点検をお願いします。

問 まちマネジメント課
☎0745(44)2679

制度です。商工会、金融機関などで加入手続きできます。

特徴

①掛金は全額所得控除で、今日からおトク。(月々の掛金は1000円～70000円円で自由に設定可能)

②経営者の退職金として受け取れ、未来もおトク。(共済金の受取り時にも税制メリットがあります)

詳しくは、「小規模共済」で検索ください。

問 独立行政法人中小企業基盤整備機構(共済相談室)
☎050(5541)7171



サイクルトレイン運行!!

今春好評だった、近鉄田原本線において自転車をそのまま車内に持ち込めるサイクルトレインが秋からも運行されます!

秋の行楽とご一緒にこの機会に鉄道利用と併用しながら沿線でのスタイリッシュなサイクリングをお楽しみください!

追加料金不要です(乗車券のみで持ち込めます)、事前予約不要、輪行袋不要

期間 9月17日(土)～12月11日(日)
対象列車 平日・休日とも、新王寺・西田原本両駅を午前9時台～午後3時台に発車する列車で、3両編成中、真ん中(2両目)の車両
※一般のお客様も乗車可能
利用区間 近鉄田原本線西田原本駅～新王寺駅の各駅間 ※大輪田駅、佐味田川駅除く

問 近畿日本鉄道株式会社大阪統括部運輸部営業課
☎06(6775)3514

利用可能台数 各列車16台まで
※混み合っている場合はお断りする可能性があります



図書館だより



おすすめ児童書

「草のふえをならしたら」
林原 玉枝 作 福音館書店



まこちゃんは、お味噌汁をつくっていた。ねぎを口にくわえて、「ブイブイブブ」と鳴らすと、「おてつだいが、してほしいんでしょう？」とぶたが顔を出した。どんぐりぶえを「ほーっ」と吹くと、ふくろうが…。
8つの笛と動物たちの物語。
話も絵も楽しい。1・2年生から。

アフガニスタンのひみつの学校
うまれてそだつ わたしたちのDNAといでん
おとうとがおおきくなったら
お祭りが大好きパヤベくん
キリン解剖記
九色のしか 中国の昔話
生物がすむ果てはどこだ？
たびするてんとうむし
短歌部、ただいま部員募集中！
ちいさなフェミニスト宣言
へんしん すがたをかえるイモムシ

ジャネット・ウィンター
ニコラ・デイビス
ソフィー・ラグーナ
長倉 洋海
郡司 芽久
リン・シュウスイ
諸野 祐樹
イザベル・シムレル
小島 なお
デルフィーヌ・ボーヴォワ
桃山 鈴子

おすすめ一般書

「指先から、世界とつながる」
上原 彩子 / 著
ヤマハミュージックエンタテインメント



音大へ行かずに、チャイコフスキー・コンクールのピアノ部門で日本人初・女性初の優勝。その後25歳で結婚し、3児の母となった著者。現在は東京藝大准教授としても活躍している。ピアノや素晴らしい師との出会いから名曲解説までを綴る、自伝的エッセイ。

采女の怨霊 小余綾俊輔の不在講義
SDGsな生活のヒント
最強脳『スマホ脳』ハンセン先生の特別授業
人類の歴史をつくった17の大発見
田辺聖子十八歳の日の記録
ちよどい孤独 60代からはソロで生きる
懐かしい！70年代少女漫画 名作少女漫画115作品
認知症の人は何を考えているのか？
花のなごり 奈良奉行・川路聖謨
ハブられても生き残るための深層心理学
ヤングケアラー 介護する子どもたち
60年前と現在の世界地図くらべて楽しむ地図帳

高田 崇史
タラ・シャイン
アンデシュ・ハンセン
コーディー・キャシディー
田辺 聖子
鎌田 實
渡辺 哲弘
出久根 達郎
きたやま おさむ
毎日新聞取材班
関 眞興

図書館アルバム 夏休み子ども工作教室



思い思いに飾りつけて、自分だけのピンポンキャッチャーを作りました。的めがけて飛ばしたり、キャッチして遊びました。

9月のえほんのへや・おはなし会 11日(日) 2階 おはなしのへや

- ◇ 2・3さいえほんのへや 10時～10時20分
 - ◆ 小さい人(4歳～小学1年生) 10時30分～10時50分
 - ◆ 大きい人(小学2年生～中学生) 11時00分～11時20分
- 参加申込書にご記入ください。
※状況により変更となる場合があります

絵本の読み聞かせ講座へどうぞ！

世界のロングセラー絵本を、いっしょに楽しみませんか？

日程 *時間はいずれも午前 9:45～11:30

	開催日	内容
1	9月29日(木)	ロングセラー絵本①
2	11月17日(木)	// ②
3	12月1日(木)	読み聞かせの実習①
4	1月19日(木)	// ②

ところ 川西文化会館2階 サークル室A
対象 川西町在住・在勤の人 10名

※原則として4回とも参加できる方

講師 橋本 比佐子(元川西町立図書館司書)

申込み 9月1日(木)～9月21日(水)まで、開館時間中にカウンターまたは電話(0745-44-2212)で受け付けます。

9月の図書館カレンダー

日	月	火	水	木	金	土
				1	2	3
4	5	6	7	8	9	10
11	12	13	14	15	16	17
18	19	20	21	22	23	24
25	26	27	28	29	30	

開館時間
午前9時30分～午後5時
第4金曜日は午後7時まで
☎0745(44)2212

図書館が閉まっているときは、「本を返すポスト」をご利用ください。(視聴覚資料・他館借受資料等を除く)

■→休館日

詳しい情報はWEBへ→



相談窓口

相談窓口	日時	場所	内容	問・申
行政なんでも相談所 毎月第4木曜日	9月22日(木) 午前10時～12時	役場2階 202会議室	行政について苦情や意見・要望など 相談員:行政相談委員(国から委嘱)	住民保険課 ☎0745(44)2611
人権なんでも相談所 毎月第4木曜日	9月22日(木) 午後1時～4時 【事前予約制】 前日の午後4時までに予約してください。	役場2階 202会議室	差別、いやがらせなど、人権に関して悩みごとや困りごとなど 相談員:人権擁護委員(国から委嘱)	住民保険課 ☎0745(44)2611
消費生活相談窓口 (三宅町との広域連携事業) 毎週火曜日	9月6日(火)・20日(火) 午前10時～午後3時	役場2階 図書室	消費生活(売買や賃貸借などの契約に関する事など)について 相談員:消費生活相談員(国から認定) ※川西町と三宅町ともに同じ相談員が対応します。	住民保険課 ☎0745(44)2611
	9月13日(火)・27日(火) 午前10時～午後3時	三宅町役場 3階 第2会議室		三宅町産業振興課 ☎0745(44)3071 相談専用 ☎0745(43)3588
こども家庭総合相談窓口	随時	電話・来所・メール・訪問・手紙(はがき)・FAXで相談に応じます	0歳から18歳までの子どもとその家庭及び妊娠婦の困りごとに関する事	福祉こども課内 ☎0745(44)2631 FAX:0745(44)4780 mail: fkenkou@town.nara-kawanishi.lg.jp
健康相談	9月5日(月) 10月3日(月) 午前9時～11時30分 ※時間予約制	保健センター	健康診断結果の説明、生活習慣病・日常生活に関する事など ※健康診断や血液検査の結果などあれば持参してください。	保健センター ☎0745(43)1900
こころの健康相談	随時 ※時間予約制	お問い合わせください	本人・家族の心の悩みなど 相談員:精神保健福祉士・保健師など	保健センター ☎0745(43)1900
高齢者の相談窓口	随時	来所・訪問・電話にて相談に応じます	高齢者の皆さまが、いつまでも住み慣れた地域で安心して暮らせるよう、介護・福祉・医療などさまざまな面から支援します。	地域包括支援センター ☎0745(42)1180

かぼちゃのきんぴら

(1人分のエネルギー:112kcal/塩分:0.7g)



メモ かぼちゃは、栄養豊富な緑黄色野菜です。皮膚や粘膜を健康に保ち、細菌への抵抗力をつけるなどの働きがあるビタミンA(βカロテン)、免疫力を強化して、がんや風邪を予防してくれるビタミンCやEが豊富に含まれています。和・洋・中の煮物やスープ、サラダ、お菓子など様々な料理に使える野菜です。

材料 (4人分)

かぼちゃ	1/4個 (約300g)	◆水	大さじ2
にんにく	1片	◆砂糖	小さじ2
サラダ油	大さじ1	◆しょうゆ	大さじ1
		白ごま	大さじ1

作り方

- ① かぼちゃは5mm幅に切り、皮をつけたまま細切りにする。
- ② にんにくはみじん切りにする。
- ③ フライパンにサラダ油とにんにくを入れて熱し、①を加えて炒める。
- ④ ◆を混ぜ合わせてフライパンに回し入れてからめる。
- ⑤ 白ごまを上からかける。

☎ 保健センター ☎ 0745(43)1900

川西町立認定こども園川西幼稚園

水遊び



夏休みに入り、2号認定クラス『にじ組』での1日保育が始まりました。異年齢保育での生活のため安全面に配慮しながら、ゆったりとした時間の中で過ごせるように心掛けています。毎日プールや水遊びで開放感や水の心地よさを感じ、夏ならではの遊びを存分に楽しんでいます。「みてみて！水に顔をつけられるよ！」と嬉しそうにしています。これからも子どもたちが園生活を楽しく過ごせる環境を整えていきたいと思っています。

成和保育園

体操教室



『3.4.5歳児は体操教室でマット運動や鉄棒、ボールや縄跳びなど様々な運動をしています。今回、4歳児は跳び箱に挑戦です。体操の先生の話をよく聞いて、えいっと、思い切って跳んでいました。「できた！」「おしりついちゃった！」「つぎ頑張る！」と、とても楽しんで運動できました。運動することに親しみを持ち、元気な体作りをしていきたいと思っています。』

川西こども園

おまつりあそび



夏の恒例行事となる おまつりあそびを楽しみました。にじ組(5歳児)さんのおみこしパレードが元気よくこども園に響きわたり、いよいよおまつりあそびのはじまりです！屋台には色紙やセロファンをつかったお手製のたこ焼き、りんごあめなど、おいしそうなものがたくさん並び、こどもたちは目をキラキラ輝かせて「どれにしようかな〜」ヨーヨーすくい、ピンゴや、ボールプールなど、みんな夢中で遊んでいました。

クレジットカードを使うなら

クレジットカードは手元に現金がなくても買い物ができる便利な手段です。ネット通販での支払いや公共料金の支払い方法として選ばれる機会も多く、利用することが多くなっている人もいます。トラブルにならないよう以下の点に気をつけてください。

トラブルにならないために

▼延滞しない

期限までに支払いができないと延滞となり、個人情報機関に延滞情報が登録されます。将来、ローンが通らない、他のカードが作れないといった不利益を被らないためにも計画的に利用しましょう。口座にお金をいれておくのをうっかり忘れてしまったということもないようにしましょう。

▼手数料に注意

リボ払い、分割払いの場合は手数料が発生します。クレジットカードの中にはリボ払い専用のものや、最初の設定がリボ払いとなっているものもあります。カード申込時にしっかり確認しましょう。

▼明細は必ず確認

最近は紙の明細ではなくWEB明細になっている人が多いと思います。自分でこまめに確認し、身に覚えのない請求があがっていないか確認する必要があります。もし身に覚えのない請求があれば、すぐカード会社に連絡しましょう。

▼管理は適切に

紛失したり盗難にあわないよう適切に管理しなければなりません。また家族や友人と貸し借りすることもできません。暗証番号は他人にわからないようにしましょう。

スマホのQRコード決済にクレジットカードを紐づけている人も多いと思います。チャージ残高を気にせず使えることは便利ですが、計画的に利用することを忘れないようにしましょう。

☎ 住民保険課 ☎ 0745(44)2611



コロナウイルスの検査について

臨床検査技師 中村勇樹

2020年1月より急速に感染が拡大し今もお猛威を振っている新型コロナウイルスですが、最近ではウイルス自体の解明が進んできたこともあり、検査方法も進化し迅速に診断できるようになってきています。迅速な診断を行うことは病状悪化を防ぐだけでなく周りの人たちへの感染を防ぐことにもつながります。

今回はコロナウイルス感染症に関する検査の種類についてお話いたします。

▼検査の種類

1. 抗原(定性・定量)検査

コロナウイルスの構成成分であるタンパク質(抗原)を特異的な抗体を用いて検出する検査方法であり、陽性になると体内にウイルスが存在しているという指標になります。感染していても症状がなかったり、体内のウイルス量が少ないと陽性が出にくい特徴もあります。

2. 核酸増幅検査(PCR、LAMP等)

ウイルス遺伝子を特異的に増幅し実際のウイルスの存在を検査します。増幅することにより少量のウイルスの存在でも検出可能となります。感染初期でウイルス量が少ない状態でも検出されることがあります。

3. 抗体定量検査

この検査はウイルスを直接検査するものではなくウイルスに対する抗体(防御)の有無を調べています。ワクチン接種又は以前コロナに感染した人が陽性となります。抗体があるから感染しないということではありません。

▼症状がある場合は事前に連絡

当院では、抗原定性検査と核酸増幅検査を実施しており、患者様の症状、発症前後の接触・渡航歴等を聞き取りした後、医師が必要と判断した適切な検査方法を実施しています。コロナウイルスに感染すると様々な症状(発熱、喉の痛み、倦怠感、味覚・嗅覚障害等)が発生します。症状が軽くても他の人に感染させ広げてしまうかもしれません。症状を認めた場合はかかりつけ医もしくは発熱外来に事前に連絡し相談して下さい。皆さん一緒にコロナウイルスの感染防止に取り組み目指し元の日常を取り戻しましょう。

☎ 国保中央病院 ☎ 0744(32)8800

川西町文化協会クラブ紹介

▼コーラスさくらんぼ

私たちは、コーラスのグループです。「歌うことが好き」という動機で活動がはじまりました。金曜日の午前10時から12時まで、軽い体操と発声を行ったのち、いろんなジャンルの歌を楽しく練習します。先生の指導を受けるので、初めての方でも大丈夫です。

年に2度、夏の音楽祭と文化祭に出場して、日頃の練習の成果を発表します。

仲間募集

大きな声を出すことは、気持ちも良く、ストレス発散になります。また、コーラスで音色を合わせる中でお互いに親しくなり、友だちもできます。

ぜひ一度見学にいらしてください。お待ちしております。



活動	月2~3回(金曜日)
活動時間	午前10時~正午
活動場所	川西文化会館
会費	年20,000円
持ち物	飲料、楽譜、筆記用具

☎ 川西町文化協会事務局 ☎ 0745(44)2214

▼歩いて見よう会

川西町内をはじめ、奈良県・京都府の名所、旧跡、古刹、神社などをみんなでウォークしています。参加者は比較的年配の方が多く、無理のない範囲での企画を心がけています。みんなで歩くこと、話すことが健康増進につながります。

文化遺産や自然に触れながら、生きがいづくりに役立てていきましょう。

仲間募集

募集は、広報川西にて行います。事前申込みは不要。誰でも気軽に参加ができます。

交通機関を利用しますので、当日は近鉄結崎駅にて集合しましょう。参加をお待ちしています。



活動	年6回(土曜・日曜)
活動時間	午前9時~午後4時
活動場所	川西文化会館
会費	1回100円(交通費は各自負担)
持ち物	ハイキングの服装

教科書をタダにする会

☎ 川西町人権教育推進協議会 (教育委員会事務局) ☎ 0745(44)2214

南国高知の桂浜、太平洋を睨みつけるように立っているその人は、皆さんご存じの坂本龍馬です。この桂浜から車で数分のところに、私たちが義務教育9年間お世話になった教科書をタダにした人びとが暮らしています。

1955年(昭和30年)、四国から本州に向かう宇高連絡船“紫雲丸”が国鉄連絡船と衝突し沈没しました。この時、100人もの修学旅行生が命を落としました。生まれて初めての船旅に、胸を躍らせ大はしゃぎで船に乗り込みました。「元気に帰ってくることが何よりのお土産やで」、家族が送り出しました。この“紫雲丸”に、教科書をタダにした人びとの子どもたちも乗っていました。

修学旅行といっても、旅行鞆を買ってやるだけの余裕もなく、親たちは親せきの家や知人の家で鞆を借りました。「借りた鞆やから取りに行かなあかん」と、子どもたちは船底に下りていきました。すぐに海に飛び込んでいれば助かったものの、彼らは、“紫雲丸”とともに瀬戸内海に沈んでいきました。「鞆を買うだけの余裕があれば・・・」、のちにこの事実を知らされた親たちは号泣し、自らの貧しさを恨みました。

貧しい漁村だったこの地区の子どもたちは、教科書を買うことができず学校に通うこともできません。親たちも義務教育を満身に終えることができていません。この地区は、部落差別のために共同の港を使うことができず、教育を受けることができませんでした。

義務教育とは、「子どもたちに、教育を受ける権利があること。国や地方公共団体、そして保護者には、子どもたちに教育を受けさせる義務があること」。さらに日本国憲法は、「義務教育は、これを無償とする」と謳っています。しかし、実際には1965年(昭和40年)ごろまで、教科書は有償でした。

1961年(昭和36年)、『教科書をタダにする会』が結成され、この地区の親たちだけでなく、周辺の村々に住む親たちも参加しました。日本国憲法を盾に取り、差別する側・される側、両側の人びとが手を取り合って、日本政府を相手に運動を繰り広げました。この運動は瞬く間に全国に広がり、1965年から1969年にかけて、全国で教科書の無償が実現していきました。私たちが義務教育でお世話になった教科書代は、一人あたり30,000円を下回りません。

タウンプロモーション用
ロゴマーク



ロゴマークの上部は、手をつなぎあう人々や大和三山を、下部は川西町を流れる4本の川をイメージ。

花火へのご理解、ご協力ありがとうございました。

川西夏祭り実行委員会の一員として「KAWANISHI“結”花火」の企画、準備、片づけに参加させて頂きました。

当日は、1時間前から降り始めた雨と雷に、予定時刻に打ち上げができるかどうか、直前までドキドキさせられましたが、皆さまの願いが天に届いたのか、無事、見事に花火が夏の夜空を彩ってくれました！

この花火は、住民の皆さまや、川西町にある企業の皆さまからなる実行委員会、そして、皆さまからのご寄付、ご理解によって実現できています。ご協力頂いております皆さまに、感謝申し上げます。

これからも、多くの皆さまのご協力が集まって、町の元気を作っていく事が出来る川西町の良さを大切に、まちづくりに取り組んでいきたいと思ひます。



町の動き

人の動き		住民保険課 ☎0745(44)2611		
区分	人口	年齢	人口	比率
総人口	8,271人	0~14歳	920人	11.1%
前月人口	8,286人	15~64歳	4,436人	53.6%
人口増減	▲15人	65歳~	2,915人	35.2%
(転入)	+15人	世帯数		
(転出)	▲21人	世帯数	3,625世帯	
(出生)	+1人	前月世帯数	3,627世帯	
(死亡)	▲7人	世帯増減	▲2世帯	
(その他増減)	▲3人			

家庭ごみの排出量 (7月分)		住民保険課 ☎0745(44)2611	
	排出量	前年比	前年同月比
可燃ごみ	122.94 t	109.9%	97%
不燃ごみ	6.7 t	112%	78.1%
資源ごみ	13.77 t	112%	112%



川西町 LINE



イベント情報や
ワクチンの接種情報
など川西町の情報
をお届けします！
是非**チェック**してみ
てください

友だち募集中！

友だち追加方法

方法1

LINEアプリの
「ホーム」→「友だち追加」
より右記の
QRコードを
読み取る



方法2

LINEアプリの
「ホーム」→「友だち追加」
より「ID検索で」

@kawanishitown

と入力し検索

方法3

川西町のホームページで
下記バナーをクリック！



公式LINE
友だち追加