

3月 Mar
2022



新成人実行委員会のみなさん

特集

令和3年度成人式

P2~7

1月10日に成人式が開催されました。今回の広報「川西」では、新成人実行委員会が企画してくれた特集を掲載しています。表紙と裏表紙には、新成人がこれまでお世話になった人や友達にメッセージを書いています。

Q 今どこに住んでいますか？

88.7%が川西町内に住んでいるという結果になりました。
 中学校の卒業後、川西町を離れた人が11.3%でした。今後は結婚や就職で川西町を巣立っていくことがあるかもしれません。そんな時も、思い返していただきたいですね。

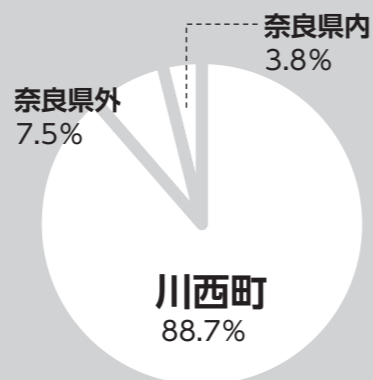

Q 海外旅行に行ったことはありますか？(複数回答可)

コロナの影響もあり海外旅行に行ったことがある人は約30%でした。行ったことのある人のなかでは最多で5か国に行ったことがあると回答がありました。

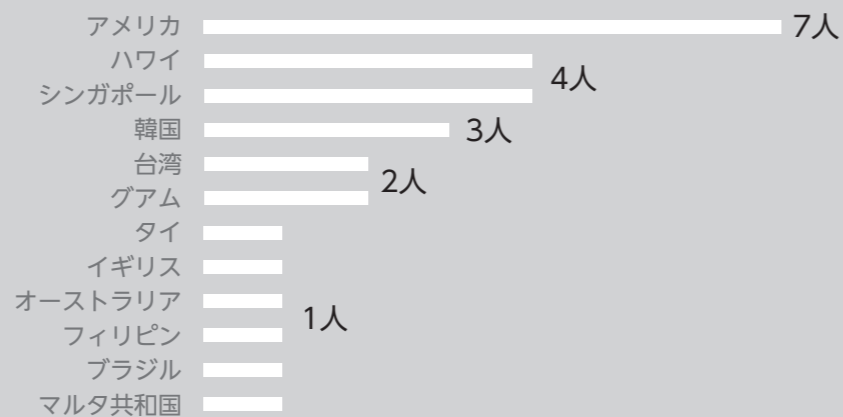
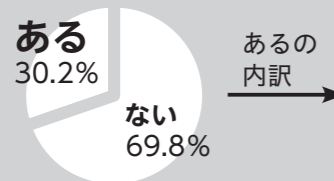

新成人アンケート

わたしたちの二十年。

1月10日に成人式が行われました。毎年、成人式はその年の新成人で構成される成人式実行委員会が企画に携わっています。今年は「お世話になった先生は、今なにをしているかな?」といった話題から、「小中学校の恩師からビデオメッセージを上映しよう」「自分たちで撮影して編集しよう!」といった企画が生まれました。この他にも、新成人アンケートを企画してくれました。集計結果を広報紙で特集することで、いろんな世代の住民に自分たちの世代のことも知ってほしいという思いが込められています。

(アンケートの回答数:53人/成人式出席者59人中)

今年の新成人

平成13年(2001年)4月2日から
 平成14年(2002年)4月1日まで
 に生まれた人が対象。

干支でいうと、巳年(へび)と午年(うま)。
79人の新成人が大人の仲間入りをしました。
 人口の約0.9%が今年の新成人です。

Q 今、何してる？

集計結果では、53人中47人(88.7%)の人が学生と回答。一方、5人(9.4%)の人がすでに働いていると回答。文部科学省が発表している全国の大学・短大や専門学校などへの進学率は58.6%なので、川西町の進学率は全国と比べ非常に高い数値です。

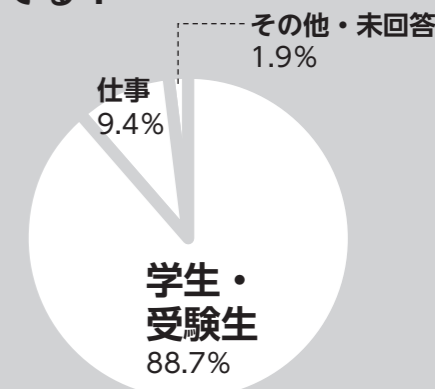

9月から成人式に向けて準備をしてくれた実行委員



川西小学校の修学旅行



→は川西町内のできごと
白枠内は4月時点の一般的な学年

Q この20年間で印象に残っているニュース

生まれてから二十歳までの20年間、子どもから大人へとになっていく過程で、いろんな経験をしてきました。世間でも様々なできごとがありました。印象深い体験や記憶に残っているニュースなどを新成人に聞いてみました。

平成31年・令和元年(2019年)

イチロー選手引退/皇太子徳仁親王が天皇に即位/5月に10連休/京都アニメーション放火殺人事件/台風第19号で東日本に被害/ラグビーワールドカップ(日本開催)で日本がベスト8

令和2年(2020年)

新型コロナ感染拡大、緊急事態宣言/東京五輪・パラ1年延期/「鬼滅の刃」人気爆発/藤井聡太七段 最年少タイトル/在宅勤務/レジ袋有料化スタート

令和3年(2021年)

東京オリンピック・パラリンピック開催/コロナワクチン接種開始/大谷選手MVP受賞/新庄剛が日本ハムファイターズ監督に就任/東京リベンジャーズ/岸田内閣開始/新垣結衣と星野源が結婚



平成27年(2015年) 中学2年

「森田一義アワー 笑っていいとも!」終了/「カープ女子」/消費税が増税(5%→8%)/ソチオリンピック・パラリンピック/プレイステーション4発売/あべのハルカス完成/FIFAワールドカップ(ブラジル)

平成28年(2016年) 中学3年

映画「君の名は。」/「Pokémon GO」/SMAP解散/新祝日「山の日」/博多駅前道路陥没事故/113番元素「ニホニウム(元素記号:Nh)(日本に由来)」/熊本地震/「こちら葛飾区亀有公園前派出所」連載終了/夏季オリンピック・パラリンピック(リオデジャネイロ)

平成29年(2017年)

藤井聡太さんがプロデビューから29連勝(将棋)/「インスタ映え」「寸度」/ハンドスピナーが流行/羽生善治さんが永世七冠(将棋)/菓子「カール」中部地方以东での販売終了
→台風22号で被害

平成30年(2018年)

冬季オリンピック・パラリンピック(平昌)/FIFAワールドカップ(ロシア)/日本大学フェニックス反則タックル問題/全米オープンで大坂なおみさん優勝/安室奈美恵さん引退/「そだねー」

平成24年(2012年) 小学5年

東京スカイツリー完成/夏オリンピック・パラリンピック(ロンドン)/金環日食/牛レバー(レバ刺し)の提供禁止/「ワイルドだろお」/政権交代(自由民主党など)

この20年間で印象に残っているニュース

1番多かった新成人の答え

東日本大震災

小学3年生の3月に起きた大災害。回答者の中には当時関東に住んでいた人もおり、忘れられないニュースとなっているようです。

平成25年(2013年) 小学6年

インターネット選挙運動が解禁/アベノミクス/田中将大選手が開幕から24連勝(プロ野球)/「今でしょ!」「お・も・て・な・し」「じぇいじぇい」「倍返し」/グランフロント大阪が開業
→川西小学校新校舎完成

平成26年(2014年) 中学1年

「爆買い」/ISILによる日本人拘束事件/大阪市特別区設置住民投票・反対多数で否決/第二次世界大戦終結70年/ラグビーワールドカップ(イングランド)で日本が南アフリカに勝利
→町制40周年

平成20年(2008年) 小学1年

夏季オリンピック・パラリンピック(北京)/リーマンショック/秋葉原通り魔事件/「崖の上のポニョ」/ブルーレイ・ディスクレコーダー普及/iPhone 3G発売/Facebook日本語版公開

平成21年(2009年) 小学2年

桜島噴火/第2回WBCで日本優勝/裁判員制度による初の裁判/映画「おくりびと」/マイケル・ジャクソンさんが死去/政権交代(民主党など)/松井秀喜さんワールドシリーズMVP
→結崎・唐院小学校が川西小学校へ統合

平成22年(2010年) 小学3年

平城遷都1300年祭/小惑星探査機「はやぶさ」帰還/冬季オリンピック・パラリンピック(バンクーバー)/FIFAワールドカップ(南アフリカ)/日本で皆既月食/金星探査機「あかつき」打ち上げ

平成23年(2011年) 小学4年

地上デジタルテレビ放送へ移行/FIFA女子ワールドカップなでしこジャパンが世界一/ニンテンドー3DS発売/大相撲八百長問題/アイドルグループ乃木坂46が発足

平成16年(2004年)

夏季オリンピック・パラリンピック(アテネ)/新紙幣発行/ニンテンドーDS発売/イチロー選手がMLBでシーズン最多安打記録を更新/自衛隊イラク派遣開始
→新潟県中越地震(十日町市へ支援)

平成17年(2005年)

愛・地球博/JR福知山線脱線事故/ディープインパクトが三冠(JRA)/野口聡一さんがスペースシャトル「ディスカバリー」で宇宙へ/日本の人口が統計開始以来初の自然減
→結崎ネカガが市場に復活・町制30周年

平成18年(2006年)

冬季オリンピック・パラリンピック(トリノ)/第1回WBCで日本優勝/FIFAワールドカップ(ドイツ)/悠仁親王誕生/「ハンカチ王子」/プレステ3・Wii発売/Twitterサービス開始

平成19年(2007年)

民営郵政スタート/新潟県中越沖地震/世界陸上2007(大阪)/京都大学の山中伸弥教授が、人工多能性幹細胞(iPS細胞)の作成に成功/「千の風になって」

平成13年(2001年) 誕生

省庁再編/ウィキペディア開設/USJ開園/イチロー選手MLBデビュー/東京ディズニーシー開園/アメリカ同時多発テロ事件/愛子内親王誕生/大阪教育大附属池田小児童殺傷事件/映画「千と千尋の神隠し」

平成14年(2002年) 誕生

ゆとり教育スタート/冬季オリンピック・パラリンピック(ソルトレイクシティ)/FIFAワールドカップ(日本・韓国)/DV防止法施行/小泉純一郎首相が北朝鮮訪問・拉致被害者5名が帰国
→島の山古墳が史跡指定

平成15年(2003年)

中国で新型肺炎SARSが流行/横綱貴乃花が引退/阪神タイガースが18年ぶりのセ・リーグ優勝/世界に一つだけの花/小惑星探査機「はやぶさ」打ち上げ



いい人。ちかい人。

祝 御 成 人



式典で撮影した記念写真は、教育委員会事務局(文化会館)で新成人の皆さまにお渡ししています。

— ご成人おめでとうござい
ます。成人式の感想を教え
てください。
荷村 コロナ禍で成人式が開
催されるかとも不安でした。
川西町で成人式が開催でき
当日は数年ぶりに地元の友人
に会うことができ嬉しかっ
たです。
阪上 新型コロナウイルスが
流行している中での成人式と
もあって制限が多くありまし
たが、無事に成人式を挙行し、
友人や恩師の方にもお会いで
きとても良い日になりました。
田口 みんな大人っぽくなっ
ていましたが、とても気さく
で、楽しい時間でした。
山口 成人式が無事行われて

成人式実行委員会

棚田紫乃さん・田口明枝さん・山口侑利さん・
阪上莉子さん・荷村珠莉さん・巽悠貴さん・辻内将己さん

本当によかったです。小学校
の頃の友人や先生方に久しぶ
りに会うことができ嬉し
かったです。

— 今回、実行委員会で恩師
からのビデオメッセージを上
映してくれました。

荷村 動画編集できる期間が
短く、ギリギリまで編集に時
間がかかってしまったこと
すかね。大変でした(笑)

阪上 動画の撮影編集はとて
も大変でした。成人式までの
期間が短かったのと実習とも
重なっていたので大変でした
が、実行委員会のメンバーが
助けて下さったので自分でも
満足出来る動画が出来まし
た。

棚田 思い出ビデオ出演頂
く先生へは実行委員が各自で
連絡をしました。電話口で緊
張して業務連絡のようになっ
てしまい固いよとツッコミを
頂きました。

— 成人式を経験して、これ
からの展望などお聞かせくだ
さい

巽 成人を迎えることができ
たことについてお世話になっ
た人たちに感謝するとともに、

これから自分の行動により責
任を持って過ごしていこうと
思います。

田口 ふるさどでこれまで過
ごした時間は、自分にとって
かけがえのないものだと感じ
ます。二十歳という節目の年
を迎えられたことに感謝し、
自分らしく生きていきたいと
思います。みんなで成人式を
迎えることができ本当に嬉
しかったです。

山口 この日のために準備し
てくださった方々や実行委員
会の仲間たちに感謝し、また
私もこれから大人になってい
く子供たちを支えることがで
きる大人になりたいと思いま
す。

棚田 こうして成人を迎えら
れたのは周囲の方々の支えが
あってこそだと実感していま
す。今後は大人の一人として、
子供達の成長を見守っていき
たいです。

辻内 これまで自分を支えて
くださった家族や周りの方々
に感謝し、その恩を返すため
に日々全力で努力して自身の
夢を実現させたいと考えてい
ます。

Q 彼氏・彼女はいますか？

今回のアンケート結果では、彼氏・
彼女が『いる』と回答した人は全体
の17%にあたる9人、『いない』が全
体の83%にあたる44人でした。こ
の数字が多いのか、少ないのかは個々
の主観による。周囲の状況より
も、自身の価値観を大切に恋愛
愛に向き合ってほしいですね

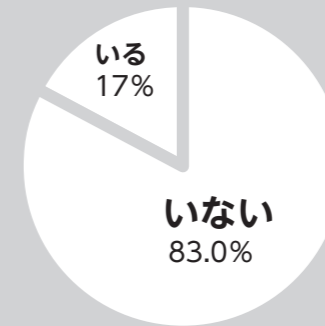

Q 車の免許は持っていますか？

58.5%にあたる31人が車の運転
免許を保有しているという結果とな
りました。全国の新成人の運転免許
保有率は約50%ですので、全国平均
を少し上回る結果となりました。

その他、持っていない人が32.1%に
あたる17人で、原付や二輪免許を
持っている人が9.4%にあたる5人
でした。

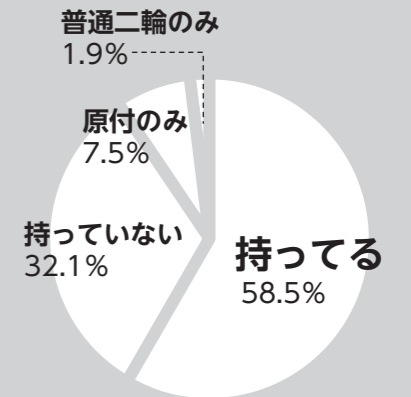

▼成年年齢引き下げ後の成人式について

改正民法(令和4(2022)年4月施
行)によって成年年齢が20歳から18
歳に引き下げられることとなりました。
それに伴い、令和4年4月以降に
開催する成人式のあり方について検
討を行い、下記のとおり決定いたし
ました。

対象年齢 その年度に20歳を迎える
人(現行どおり)

式典名称 仮称「二十歳を祝う会」

20歳を対象とする理由

- ・飲酒や喫煙など法律上の制限がな
くなる20歳という区切りの時期に、
大人社会への仲間入りを果たす青
年を、町全体で祝うことが適してい
ると考えるため。
- ・18歳を対象とした場合、進学や就
職を控えていることが多く、本人や
家族に負担がかかる恐れがあるた
め。

※会場、詳細日程等については、決
定次第お知らせします。

問 教育委員会事務局
☎ 0745(44)2214



楽しいマジックショー！



川西学童保育所にて「マジシャン シグマ」さんにマジックショーを開いていただきました。

机が浮く、結んでいたロープがほどける、持っていたカードの色が変わる、布がかっついて傘になる、おもちゃの卵がゆで卵になるなど、分かりやすく楽しいマジックを披露いただきました。

マジックに使う小道具がないハプニングも、笑いや歓声に代わり、とても楽しい時間を過ごすことができました。

文芸

短歌

庭すみを 明く灯す 万両の

今年は鳥に 実を忘れられ

松井純代

九十路の 四つのはい 戴きて

とら年の春 雑煮を祝ふ

岡野淳子

冬だけの 陽の贈り物は 部屋深く

入りて温くし 古き座敷も

片山眞由美



災害に備えて

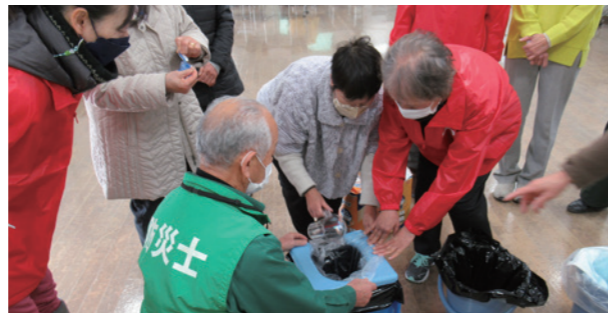

川西文化会館で、奈良県防災士会の講師を招き、防災講座が開催されました。

講座では、災害時の断水を想定して、数本の2リットルペットボトルの水をリュックサックに入れて歩いてみる体験をしたり、家庭のトイレが使えない場合に役立つ携帯トイレや新聞紙トイレが講師から紹介されました。

講座を受講した奉仕団からは、「いつ起こってもおかしくない災害に備え、日頃からどのような準備をしておくべきか、また、どのような心構えをしておくべきかを再認識する良い機会になった」との声が聞かれました。

食事の悩み相談



保健センターで1・2歳のお子さんと保護者を対象にすくすくサロンを開催し、4組の親子が参加してくれました。

今回は、ほうれん草のパンケーキとじゃがいももちを試食しながら、お子さんの食事(おやつ)のことに栄養士からお伝えしました。また、冬場に起こりやすい火傷の予防法や年末年始の緊急医療体制についてもお伝えしました。家庭での保育の困りごとや予防接種のことなど、情報交換できる場にもなっています。

災害時にキッチンカーが活躍します！



川西町、三宅町及び田原本町と関西移動販売車組合が「災害時におけるキッチンカーによる物資の供給等に関する協定」を締結しました。この協定は、磯城郡域で、地震、風水害その他の災害が発生、又は発生するおそれがある場合、3町が関西移動販売車組合から、避難所におけるキッチンカーによる炊き出しなどの提供等を受けることに関するものです。「温かい食事」の提供により、被災した人の災害時のストレスを少しでも和らげる効果が期待できます。

子育てママにアドバイス



子育て支援センターでは、0歳児・1歳児・2歳児の親子を対象とした「親子広場」を年齢別で月に約3回、年間33回実施しています。今回の「2歳児親子広場」では、保健センターとの子育て連携事業として保健師、栄養士、臨床心理士が同席していただき、子育ての悩みや発達、就園についてなど日常の身近な悩みを相談できる場をつくりました。

和やかにおしゃべりする中で、毎日子育てに奮闘するママ同士が互いに思いを出し合うことで得られる貴重な話や保健センターからのアドバイスを受け、関係も深められたひと時でした。

まちのアルバム

川西町公式Facebook・Instagramから、気になる写真をピックアップしました。

町のSNS・動画



川西町公式 Facebook

<https://www.facebook.com/kawanishi.nara/>



川西町公式 Instagram

https://www.instagram.com/kawanishi_official/



川西町公式 YouTube

https://www.youtube.com/channel/UC8enD9Eo_0fkCixEzQ6r8ng



Instagram「#ちかい町かわにし」で投稿しよう

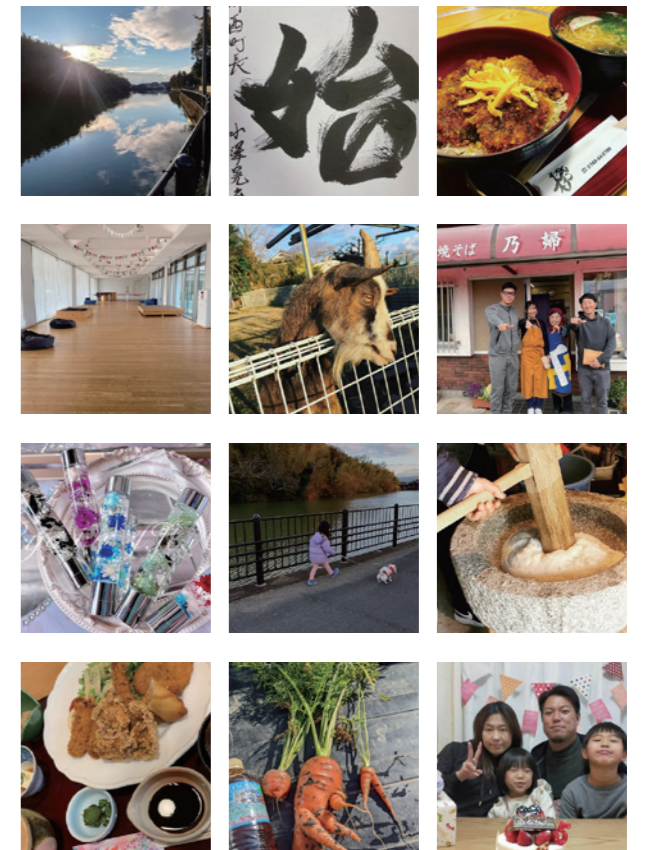

生まれ変わる「まちの玄関口」

▼駅前広場・トイレが完成

近鉄結崎駅西側エリアで行っていましたが駅前広場・公衆トイレ(※多目的トイレを除く)の整備工事が完了し、令和4年3月から利用可能となります。工事期間中、周辺道路への迂回通行にご協力いただき、ありがとうございました。

なお、駅舎・駅構内スロープ等の鉄道施設の工事は、3月以降も続きます。

▼オープニングセレモニーを開催

駅前広場の完成を記念して、オープニングセレモニーを開催します。



☎ 事業課結崎駅周辺整備事業室
☎ 0745(44)2280

日時 3月27日(日)午前10時～

内容 挨拶・祝辞、テープカット(来賓・出演者等による)、コンセプト説明(デザイナーによる)、ファーストパフォーマンス(子ども和太鼓・なぎなた・カワスポダンス)

※新型コロナウイルス感染予防のため、ご来場時はマスクの着用をお願いします。

※当日の天候状況や新型コロナウイルス感染状況により、内容変更・開催中止となる場合があります。

※駅前駐車場の台数に限りがありますので、できるだけ徒歩でのご来場をお願いします。

令和4年第1回定例会 (3月議会)の日程予定

定例会日程

議会開会 3月7日(火) 午前10時～

議会再開(質問日(一般・総括))

3月8日(火) 午前9時～

議会再開 3月18日(金) 午後2時～

※日程等が変更になる場合があります。傍聴を希望される方は、お確かめの上で来場してください。



☎ 川西町議会事務局 ☎ 0745(44)2681

児童手当電子申請 「ぴったりサービス」

マイナンバーカードを利用したマイナポータル「ぴったりサービス」で、児童手当の手続きを電子申請で行うことができます。

▼電子申請可能な手続き

- ・認定請求
- ・額改定請求・届出
- ・消滅の届出
- ・氏名変更・住所変更の届出
- ・寄附の届出
- ・未払いの請求
- ・寄附変更の届出
- ・学校給食費等の徴収等の届出
- ・学校給食費等の徴収等の変更等の届出
- ・現況届

※添付書類によっては、郵送が必要な場合があります。

▼電子申請に必要なもの

- ・マイナンバーカード
- (署名用電子証明書・利用者証明用電子証明書が必要)
※パソコンの場合、ICカードリーダー
※スマートフォンの場合、マイナポータルアプリのダウンロードが必要です。

☎ 住民保険課 ☎ 0745(44)2611

くらしの情報

くわしくは、問い合わせ先の機関のホームページ等で内容を確認してください。問い合わせや申し込みにつきましては、特記していない限り、平日の業務時間内での対応となります。

年表記の記載がないものは原則として、直近の年の月日を示しています。

役場・町施設の電話番号

| | |
|------------|--------------|
| 総務課 | 0745(44)2211 |
| デジタル推進室 | 0745(44)3920 |
| 総合政策課 | 0745(44)2213 |
| 税務課 | 0745(44)2642 |
| 債権管理課 | 0745(44)2621 |
| 住民保険課 | 0745(44)2611 |
| 環境整備事務所 | 0745(43)1766 |
| 健康福祉課 | 0745(44)2631 |
| 長寿介護課 | 0745(44)2635 |
| 地域包括支援センター | 0745(42)1180 |
| 保健センター | 0745(43)1900 |
| 事業課 | 0745(44)2679 |
| 事業課(上下水道) | 0745(43)0331 |
| 結崎駅周辺整備事業室 | 0745(44)2280 |
| 議会事務局 | 0745(44)2681 |
| 会計課 | 0745(44)2648 |
| 教育委員会事務局 | 0745(44)2684 |
| 文化会館 | 0745(44)2214 |
| 図書館 | 0745(44)2212 |
| 西人権文化センター | 0745(44)2080 |
| 東人権文化センター | 0743(64)0650 |
| いぶき子どもセンター | 0745(43)0550 |
| すばる子どもセンター | 0743(64)1989 |
| 子育て支援センター | 0745(43)2575 |
| 中央体育館 | 0745(44)1616 |
| 役場1階 FAX | 0745(44)4780 |
| 役場2階 FAX | 0745(44)4734 |
| 教育委員会 FAX | 0745(43)3245 |

川西町公式 Web サイト

<https://www.town.nara-kawanishi.lg.jp/>



住民税非課税世帯等に対して 臨時特別給付金を給付します

▼対象となる世帯

(1) 住民税非課税世帯

令和3年12月10日において川西町に住民登録があり、かつ世帯全員の令和3年度住民税均等割が非課税である世帯

(2) 家計急変世帯

上記(1)以外の世帯の方で、新型コロナウイルス感染症の影響を受けて令和3年1月以降に家計が急変し、申請時点において(1)の世帯と同様の事情にあると認められる世帯

※(1)(2)共に住民税が課税されている者の扶養親族等のみからなる世帯を除く。

※(1)と(2)を重複して受給することはできません。

☎ コールセンター ☎ 0745(44)1701
8:30～17:15、土日祝除く
e-mail fkenkou@town.nara-kawanishi.lg.jp

▼給付額

給付の対象となる1世帯あたり10万円

▼申請方法 ※申請が必要となります。

(1) 住民税非課税世帯

対象と思われる世帯には2月中旬に確認書(申請書)を郵送しております。内容を十分にご確認の上、返信用封筒にて返送してください。

(2) 家計急変世帯

まずは電話等でご相談頂き、申請に必要な書類を提出してください。

後期高齢者医療 窓口負担割合の見直し・配慮措置をします

後期高齢者医療の窓口負担割合が1割の方で一定の所得のある方は、令和4年10月1日から法令改正により2割負担となります。

令和4年度以降、団塊の世代が75歳以上となりはじめ、医療費の増大が見込まれています。後期高齢者の医療費のうち、窓口負担を除いた約4割は現役世代の負担となっています。今回の窓口負担割合の見直しは、現役世代の負担を抑え、国民皆保険を未来につないでいくためのものです。

▼対象者

①②すべて該当する方

①世帯内に住民税課税所得額28万円以上145万円未満の後期高齢者医療の被保険者の方がある。

②「年金収入+その他の合計所得金額」が、1人世帯で200万円以上。2人以上で合計320万円以上。

住民税課税所得額は、収入から、給与所得控除や公的年金控除、所得控除(基礎控除や社会保険料控除等)を差し引いた後の金額。

「年金収入+その他の合計所得金額」は、年金収入は公的年金等控除を差し引く前の金額。その他の合計所得金額は、事業収入や給与収入等から、必要経費や給与所得控除等を差し引いた後の金額。

▼開始時期

令和4年10月1日

▼配慮措置

2割負担となる方には、1か月の外来の負担増加額が3,000円を超えたとき、月3,000円までとなるように措置されます。入院の医療費は対象外です。令和4年10月1日の施行後3年間(令和7年9月30日まで)に限ります。

(例) 1か月の医療費全体額が50,000円の場合

| | |
|--------------|---------|
| 窓口負担割合1割のとき① | 5,000円 |
| 窓口負担割合2割のとき② | 10,000円 |
| 負担増③(②-①) | 5,000円 |
| 窓口負担増の上限④ | 3,000円 |
| 払い戻し(③-④) | 2,000円 |

配慮措置の適用で払い戻しとなる方は、高額療養費として、事前に登録されている高額療養費の口座へ後日払い戻します。

1か月の月額自己負担限度額は外来のみの場合、個人単位で18,000円です。

☎ 住民保険課 ☎ 0745(44)2611

国民健康保険の保険証をお送りします

国民健康保険の保険証(被保険者証)は毎年4月1日に切り替わります。新しい保険証は、3月中旬以降に順次発送します。

▼書留郵便等で発送します

受取りが確認できるよう、書留郵便等で発送します。不在等の理由でお受け取りできなかった場合は、不在連絡票などの手順に沿って、郵便局へ再配送の手続きを行ってください。所定の期間を過ぎて受取りになれなかった保険証は役場へ返送されます。※不在等の事情によって役場窓口で保険証を受け取る際は、本人確認ができるもの(運転免許証、マイナンバーカードなど)が必要です。

▼保険税に未納がある場合は発送を保留しています

保険税に未納や納め忘れがある場合は、保険証を発送せずに役場で保険証をお預かりしています。一括納付が困難な場合はご相談ください。※未納等の事情によって役場窓口で保険証を受け取る際は、本人確認ができるもの(運転免許証、マイナンバーカードなど)が必要です。

▼世帯主宛に発送します

保険証は世帯ごとにまとめて発送します。発送の宛名は世帯主の氏名です。国民健康保険は世帯主が加入して、対象となる世帯員に保険を掛ける制度です。世帯主が国民健康保険の被保険者でなくても、封筒の宛名は世帯主となります。

▼後期高齢者医療制度の保険証は7月以降に発送します

75歳以上の方が加入される後期高齢者医療制度の保険証は、7月中旬以降に発送します。75歳以上の方は新しい保険証が届くまで、お手元の保険証を引き続きご利用ください。

▼来年3月末までに75歳になる人は有効期限が異なります

令和5年3月31日までに75歳の誕生日を迎える方は誕生日前日までの有効期限となります。75歳以上の方は後期高齢者医療制度となりますので新しい保険証を発送します。

▼マイナンバーカードが保険証として利用できません(事前申込みが必要)

医療機関や薬局などで、マイナンバーカードが保険証として利用できません。(高齢受給者証や限度額適用認定証も同様です)その場合は「マイナポータル」サイトにて保険証利用の申込みが必要です。なお、医療機関や薬局によって保険証をマイナンバーカードとして利用することができるようになる時期が異なるため、今回発送する従来どおりの紙の保険証等が必要になる場合があります。マイナンバーカードの保険証利用の申込み方法は、マイナポータルをご確認ください。(下記QRコード)

☎ 住民保険課 ☎ 0745(44)2611



川西町コスモス安全メールを廃止します

これまで「川西町コスモス安全メール」を利用して配信を行ってきました、安心安全情報、防災情報、小学校・幼稚園



情報については右記にて情報発信するよう再整備しました。つきましては3月31日をもって「川西町コスモス安全メール」を廃止します。廃止に伴い、すべての登録情報は削除します。4月1日以降は右記のサービスでの配信システムをご利用ください。

なお、これまで登録されていた情報は引き継がれませんので、ご利用される場合はご自身で登録をお願いします。

☎ 総務課デジタル推進室 ☎ 0745(44)3920

安心安全情報

情報配信システム「ナポくんメール」
https://www.town.nara-kawanishi.lg.jp/contents_detail.php?co=new&frmId=6868



防災情報

新防災情報システム「聞く」音声確認メール「見る」
 防災情報メール
https://www.town.nara-kawanishi.lg.jp/contents_detail.php?co=kak&frmId=5866



小学校・幼稚園情報

情報配信システム「すぐーる」

川西町公式LINE(ライン)始めました！



☎ 総合政策課
 ☎ 0745(44)2213

川西町では3月1日からLINE(ライン)公式アカウントの運用を開始しました。新型コロナウイルス対応の情報が直接届くほか、メニュー画面から様々な情報へすぐにアクセスできるようになります。ぜひ友だち登録してください！

▼重要な情報が直接届く

新型コロナウイルス感染症の情報やイベント情報などがあなたのスマホにプッシュ通知で届きます。

▼知りたい情報にすぐつながる

コロナワクチンの予約、家庭ごみの収集日の情報や広報川西、コミュニティバスの時刻表などをすぐに見ることができます。

友だち登録方法

登録してね！

LINEアプリの「友だち追加」ページからID検索(kawanishitown)または、右記二次元バーコードを読み取り、「奈良県川西町」を追加してください。

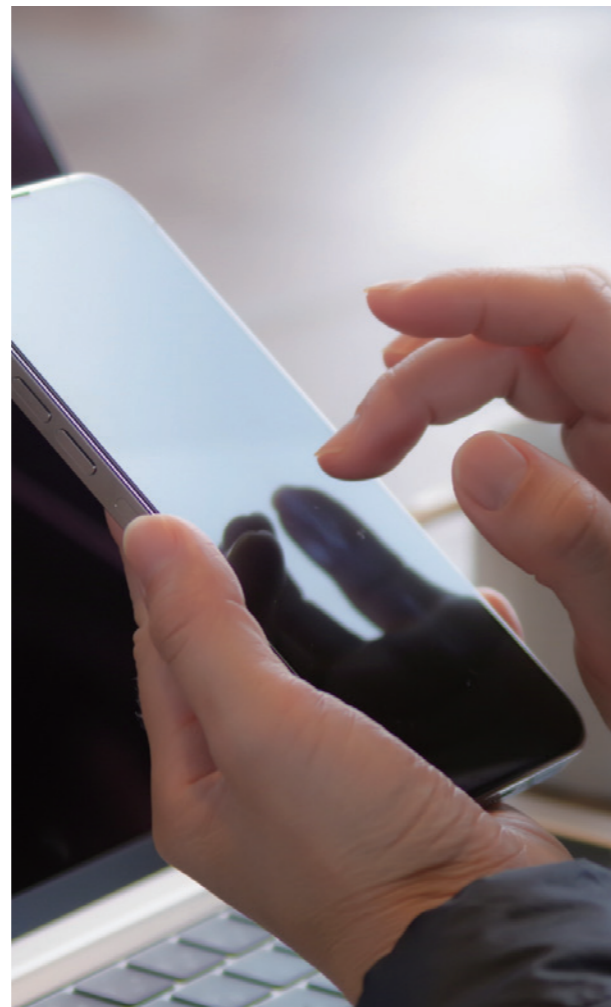

磯城郡水道企業団まもなく事業開始！

川西町、三宅町及び田原本町の水道事業は、令和4年4月1日をもって経営を一体化し、磯城郡水道企業団に生まれ変わります。

広域化の必要性やメリット、広域化後の水道料金がどうなるか等について、「広域化に関するQ & A」にまとめましたのでお知らせします。なお、記載している内容については、現時点での予定のため、今後変更されることもあります。

今後も企業団に関する情報を、各町の広報紙や磯城郡水道企業団HPを通してお知らせしていきます。



広域化に関するQ & A

| | |
|---|--|
| 企業団とは？ | 複数の市町村等が地方公営企業の事務を共同処理するために設ける特別地方公共団体です。 |
| いつ事業を引き継ぐの？ | 令和4年3月31日まではこれまでどおり各町が水道事業を行い、令和4年4月1日から企業団が事業を引き継ぎます。 |
| 水道水はどうなるの？ | ご家庭に届く水道水はこれまでと変わりません。 |
| 水道料金は？ | これまでと変わりません。 |
| 水道の使用開始・中止・変更の申込みはどうすればいいの？ | 電話でお申し込みください。 |
| 水道料金を口座振替で支払っているけど、新たに手続きが必要？ | 手続きは必要ありません。 |
| 検針・請求のサイクルはどうなるの？ | これまでどおり、隔月検針(2カ月に1回検針)・毎月請求です。 |
| 検針日は？ | 現状は奇数月の10日から15日の間ですが、令和4年4月からは奇数月の18日から23日の間になる予定です。 ※上記の検針日は基本であり、諸般の事情により前後することがあります。 |
| 口座振替日は？ | 現状は請求月の翌月3日ですが、令和4年4月からは請求月の翌月10日になる予定です(口座振替日が金融機関休業日の場合、翌営業日)。 |
| 納入通知書の納期限は？ | 現状は請求月の翌月末日ですが、令和4年4月からは請求月の翌月27日になる予定です。 |
| 令和4年3月31日までに(川西・三宅・田原本)町水道事業管理者が発行した納入通知書は、令和4年4月1日以降も使えるの？ | 納入通知書に記載されている納期限までは使えます。納期限が過ぎてしまった場合は、基本的に使えませんので、企業団へご相談ください。 |
| 窓口は？ | 現在の田原本町水道課の庁舎が企業団の窓口(事務所)になります。住所は田原本町西竹田280です。 |
| 窓口の営業時間は？ | 平日の午前8時30分から午後5時15分です。 |
| 下水道事業も企業団が行うの？ | 下水道事業は、これまでどおり各町で行います。ただし、下水道使用料の徴収事務については、各町からの委託を受けて、企業団で行う予定です。 |

☎ 磯城郡水道企業団事務局 ☎ 0744(32)2506

令和4年4月1日以降の電話番号は☎ 0744(32)2516となります。



※小型家電は燃やさないごみを回収した後に同じルートのごみ置き場を回って回収しています。燃やさないごみだけを回収し小型家電が残っていても後程回収しますのでそのまま置いておいてください。ごみが午後になっても回収されていない場合などは役場担当課までご連絡ください。

よくある出し間違い

- ・プラスチック製容器包装の日に、プラスチック製のハンガー、バケツ、おもちゃ、CD、ビデオテープなどが出されていますが、これらは燃やすごみの日に黄色の町指定ごみ袋に入れて出してください。
- ・新聞・雑誌・雑がみ等とダンボールの回収日は別々となっています。ごみ収集日カレンダーを確認し決められた曜日に出してください。

ごみの出し方について

ごみ置き場には間違った出し方のごみが見られます。家庭ごみ分別の手引きやごみ収集日カレンダーをご確認いただき決められた方法で、決められた曜日に出してください。

出すときは上部を縛る

ごみ袋に入れて出すように指定している場合は、必ずごみ袋の上部をしばって出してください。上部をしばらずに出すとカラスなどがごみをあさる恐れがあるため必ず守ってください。

カンとビンはそれぞれ指定の袋

飲料缶と飲食用びんの回収日は同じですが、それぞれ指定の袋に入れて出してください。飲料缶は透明に黒字のリサイクル専用袋へ、飲食用びんは青色に黒字の飲食用びん専用袋です。

生理用品を無償で配布しています

新型コロナウイルス感染症拡大の影響により、生活に困窮した方等を支援するために、防災備蓄品を活用して生理用品の無償配布を行っています。

▼配布内容

生理用ナプキン 1パック(34枚入り)
※お一人につき1パックとします。また、商品やメーカーの指定はできません。

▼対象者

生理用品が必要でありながら、その購入が困難な人(男女を問わず配布します。)

▼配布期間

令和3年6月7日から配布を開始しており、なくなり次第終了します。

▼配布場所

- ・川西町役場1階 健康福祉課
 - ・川西町保健センター
 - ・川西町社会福祉協議会(ぬくもりの郷内)
- ※すべての窓口について、午前8時30分～午後5時15分(土日祝日、年末年始を除く。)

▼受取方法

- 配布場所の窓口で、次のいずれかの方法で受け取っていただけます。声に出さなくても大丈夫です。また、お名前やご住所などはお聞きしません。
- ①役場庁舎、保健センター、川西町社会福祉協議会の施設内に掲示のポスターに附属しているカードを提示
 - ②スマホや携帯電話でポスターを撮影し、その画像を提示
 - ③スマホや携帯電話により、町ホームページの「生理用品の無償配布について」のページに掲載しているカードの画像を提示
 - ④下記画像の切りとりを提示

☎ 0745(44)2631 健康福祉課

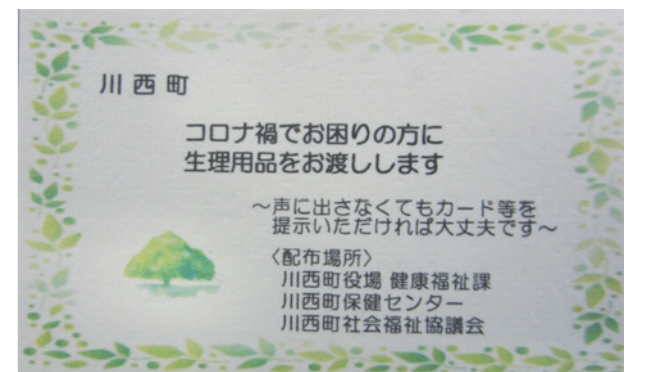

※新型コロナウイルスの感染状況等によって、内容が変更される場合があります。

イベント

▼中央体育館アリーナ町民開放日

3月の開放日 3月6日(日)
対象 川西町在住・在勤者
☎ 0745(44)1616 中央体育館

▼川西文化発表会

川西町文化協会所属クラブの日頃の成果を発表する文化発表会を開催します。
【展示の部】
文化会館エントランスギャラリーでの展示発表
日程 3月12日(土)、13日(日) 19日(土)、20日(日) 26日(土)、27日(日) の3日程
時間 9時～午後4時
【芸能の部】
コスモスホールでの芸能発表
日程 3月12日(土)午後1時30分～

19日(土)午後1時30分～の2日間
主催 川西町文化協会
☎ 0745(44)2214 川西町教育委員会事務局

▼響けっ川西のWA!

川西和太鼓一家のコンサートを3年ぶりに開催します。コロナ禍の不安を太鼓の響きで吹き飛ばせるよう、元気に演奏します。
日時 3月27日
第一部 午後1時～ 子ども和太鼓講座、結
第二部 午後3時～ スマイル川西、結、天て鼓舞、風姿花伝、信礼

場所 川西文化会館コスモスホール
入場料 無料(第一部は招待者のみとなります。)
☎ 0745(44)2214 川西町文化協会事務局(教育委員会事務局内)

講座

▼成人講座
日時 3月26日(土)午前10時～

場所 川西文化会館創作室
講師 教育委員会事務局職員
題材 発掘調査とは
発掘調査とはどんな作業であるのかをやさしく解説します。
費用 無料(要事前申込)
☎ 0745(44)2214 教育委員会事務局

▼いのちの電話相談員養成講座

いのちの電話活動は、複雑化する現代社会の中で様々な悩みを持った人たち、生きる気力や望みを失った人たちに、明日への意欲と自信を取り戻していただくため、24時間「眠らぬダイヤル」として寄り添い支援するボランティアです。
日時 養成講座
前期 4月30日(土)～8月6日(土)
後期 9月3日(土)～12月3日(土)
インターン研修 12月～令和5年9月
毎月2回の相談実習および研修会
場所 NID会館(奈良市西大寺本町)

費用

養成講座 前後期各25000円
インターン研修 10000円
資格 21歳～69歳の相談ボランティアとして奉仕できる人
定員 50人
☎ 0742(35)0500 社会福祉法人 奈良いのちの電話協会事務局

☎ 0742(35)0533 Mail: nid@nara-inochi.jp 詳しくはHPを確認ください。



西人権文化センター

人権文化センターでは「福祉と人権のまちづくり」をめざしています。町民の交流を促進し、一人ひとりが尊重される豊かな人間関係を築いて行くことを目的として、各種教室を開催しています。
※申込多数の場合は抽選となります。又、申し込みが10人未満の時は開講しない場

合があります。

※個人都合による欠席、年度途中で退会した場合の受講料の返金はできません。
※受講中のケガ等につきましては、責任を負いかねます。
対象 町内在住または在勤の人
場所 西人権文化センター
☎ 0745(44)2080 3月22日(火)～25日(金)

▼リズム体操教室

「体力年齢の若返り」をテーマとしたリズム体操、筋力トレーニング、ストレッチ等を行います。
日時 4月6日開講
毎月第1・2・3水曜日 午後1時30分～3時
講師 堀内佳代子先生
定員 20人
費用 4300円(年間)





▼子育て

▼赤ちゃん体操教室
 体操を通じて、赤ちゃんの成長・発達をうながし、育児を楽しく行ってもらうための教室です。
日時 3月14日(月)午前10時～11時30分
受付 9時45分～
持ち物 母子手帳、バスタオル、オムツ等子どもに必要なもの
場所 保健センター
申 保健センター
☎ 0745(43)1900

▼移動広場
しきの間で遊ばしよ
日時 3月4日(金)午前10時～11時30分
場所 川西町保健センター
対象 0歳～就学前のお子さんとその保護者
 ※子育て支援センターに登録されていない親子の参加可能です。
定員 8組
申 3月4日(木)まで
 子育て支援センター
☎ 0745(43)2575
 ※川西町子育て支援センター

▼すくすくサロン
 子どものおやつや子育ての情報交換の場です。
対象 1歳～2歳の子どもと保護者
日時 3月15日(火)午前10時～11時30分
受付 9時45分～
持ち物 母子手帳、オムツ等子どもに必要なもの
費用 100円
場所 保健センター
申 保健センター
☎ 0745(43)1900

▼母子手帳アプリ
「母子モ」配信中心!
 妊娠・出産・子育ての記録ができたり、川西町の子育て情報が届いたりするスマホアプリ「母子モ」の配信をしています。ぜひ、ご利用ください。
問 保健センター
☎ 0745(43)1900



に登録されていない親子の参加できます。

子育て支援センター こんにちは♪ ひだまりです♪

▼3月のスケジュール **問** 子育て支援センター **☎** 0745(43)2575

| 月日 | 時間 | 内容 | 場所 |
|-------|--------------|-----------------|------------|
| 4日(金) | 午前10時～11時30分 | ★移動広場 | 川西文化会館しきの間 |
| 8日(火) | 午前10時～11時30分 | わくわくタイム(キッズダンス) | 子育て支援センター |

★マークの行事は「子育て」にも案内記事を掲載しています。
 ・「新しい生活様式」に基づき3密を回避する工夫をしながら実施します。
 ・感染拡大の状況によって、中止または内容を変更する場合があります。

※令和4年度の子育て支援センターの登録・年齢別親子広場・わくわくタイムの申し込みは4月1日から行います。

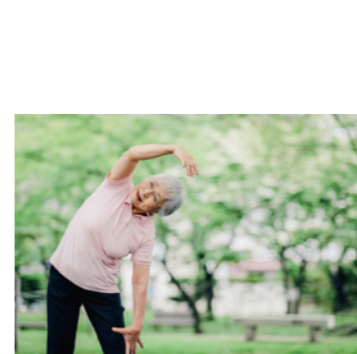

▼ヨガ教室
 関節や筋肉をほぐしからのゆがみを無くし、心身のバランスを整えます。
日時 4月8日開講
 毎月第1・3金曜日
 午後1時30分～3時
講師 増地緑先生
定員 20人
費用 2800円(年間)

▼介護予防体操教室
 身体活動量の少ない体操を行います。フレイル・サルコペニアを防ぎ、介護の要らない元気な身体を作ります。
日時 4月22日開講
 毎月第4金曜日
 午後1時30分～3時
講師 堀内佳代子先生
定員 20人(高齢者等優先)
費用 1400円(年間)

▼フラダンス教室
 「アロハ・アイナ」フラダンスを通じて、健康な身体づくりを目指します。
日時 4月13日開講毎月第2水曜日
 午前10時～11時30分
 自主練習(自由参加)
 毎月第1・3水曜日
 午前10時～11時30分
講師 近藤智栄先生
定員 10人
費用 1400円(年間)

東人権文化センター
 東人権文化センターでは「福祉と人権のまちづくり」を目指し、広く町民の皆さんの交流を促進し、一人ひとりが大切にされる豊かな人間関係を築いていくことを目的として、各種教室を開催しています。
 ※個人の都合による欠席、年度途中で退会された場合、受講料の返金はおこないません。
 ※受講中のケガ等につきましては、責任を負いかねます。

ので、ご了承ください。
 ※ストレッチヨガ教室のみ4月開講。そのほかの教室は5月開講になります。
 ※マスクの着用をお願いいたします。
 ※新型コロナウイルス感染症の影響により、教室が中止になる場合があります。
対象 川西町在住または、在勤の方
場所 東人権文化センター
申 東人権文化センター
☎ 0743(64)0650
 3月7日(月)～3月11日(金)

▼ストレッチヨガ教室
 身体のバランス、心のバランス、ヨガのポーズ(アサナ)と呼吸法を組み立てていきます。
日時 4月5日開講
 毎月 第1・3・4火曜日(全36回) 午前10時～11時30分
講師 大澤一榮先生
定員 10名
費用 年間4300円
 ※申込みは先着順になります。また、申込み者数が10名に満たない場合は、開講しません。

保健センター こどもの健康診査

お子さんの健診、予防接種、教室で来所する際は、必ず母子健康手帳を持参してください。転入等で予防接種の予診票を持っていない人は、保健センターまで連絡してください。

問 場所 保健センター **☎** 0745(43)1900



▼3・4月の日程 ※対象者には個別に案内しています

| 項目 | 対象 | 日時 | 内容 |
|------------|------------------------|--------------------------------|---------------------------------|
| 3歳6か月児健康診査 | 平成30年6月26日～平成30年9月25日生 | 3月25日(金)午後 *受付時間は、個別に案内します。 | 問診・身体計測・内科診察・歯科診察・生活・栄養・歯科・発達相談 |
| 4・5か月児健康診査 | 令和3年10月6日～令和3年12月11日生 | 4月11日(月)午後 *受付時間は、個別に案内します。 | 問診・身体計測・内科診察・生活・栄養相談 |

▼「マナーアップ大和路2022」の実施

期間 令和4年1月1日(土)から令和4年12月31日(土)までの1年間
推進事項 交通安全「やまとし」の実践
や 夜間に目立つ反射材、前照灯の早め点灯と上向き点灯
ま 待った、飲酒運転。ハンドルキーパーで安全・安心
と 止まってゆずろう、横断歩道は歩行者優先
じ 自転車は車の仲間、ルールを守って安全運転
交通安全「やまとし」を実践して、交通事故を起こさない、交通事故に遭わないよう気をつけましょう。
天理警察署
☎0743(62)0110



▼家庭内における応急処置について

近年、救急車の利用件数は増加の一途を辿っています。突然の激しい頭痛、胸痛や腹痛、意識がない時などは緊急を要するため、迷わず救急車を呼んでいただく必要がありますが、次のような場合は自宅でもできる手当がありますので試みるようにしましょう。
体の一部をけがし出血した場合
すぐに出血箇所に布などを当てて、上から強く10分以上圧迫します。出血が激しくやむを得ない場合は、3cm以上の幅がある布等で、傷口より心臓に近い部位を緊縛してください。
やけど(熱傷)をした場合
受傷後、すぐに患部をきれいな流水で冷やします。氷や冷却パックを使うと冷えすぎてしまい、患部を悪化させることがあります。靴下や衣類を着ている場合、着衣を脱がすことにより、水ぶくれができていたと破れて状態を悪化させることがあるため、着衣ごと冷やすようにしま

▼インターネットトラブルに注意!

インターネットは便利で役立つ反面、危険な面も持ち合わせています。ルールやマナーをしつかり守って使いましょう!2月1日~3月18日は「サイバーセキュリティ月間」です。普及啓発活動にご協力ください。

▼安易な個人情報の掲載に注意!

名前、住所、写真等を安易に掲載してしまうと、ストーカー等の被害にあう危険性があります。

▼身に覚えのない請求に注意!

身に覚えのない有料サイト料金を請求する「架空請求」メールやリンクをクリックしただけで請求される「ワンクリック請求」によりお金を騙し取られる危険性があります。

▼なりすまし被害に注意!

インターネットでは、簡単に他の人物になりすますことができるため、安易に会いに行ってしまうと犯罪の被害にあう危険性があります。

▼自撮り被害に注意!

誰かに頼まれて自分の裸の写真を送信してしまうと、ばらまかれてしまうかもしれま

天理警察署
☎0743(62)0110

▼春季火災予防運動の実施

3月1日から3月7日まで、「おうち時間 家族で点検 火の始末」を統一標語に、全国一斉に春の火災予防運動を実施しています。これからの季節は空気が乾燥し、火災が起こりやすい時期となりますので、火の取り扱い、後始末に十分注意して火事を出さないようにしましょう。また、住宅には住宅用火災警報器の設置が義務付けられています。

火災の早期発見のため、必ず設置し、定期的な点検もお願いします。
磯城消防署 予防課
☎0744(33)2461

手続き

▼国民年金保険料学生納付特例の申請

3月末に日本年金機構から基礎年番号等が印字されたハガキ形式の「学生納付特例申請書」が送付されます。このハガキに必要事項を記入して返送すると、令和4年度の納付特例の申請ができます。(この場合、在学証明書または学生証の写しの添付は不要です)
対象 学生納付特例制度によって令和3年度に保険料納付を猶予されている人で、令和3年度も在学予定の人

磯城消防署 救急課
☎0744(33)2461

桜井年金事務所
☎0744(42)0033

▼火災による「逃げ遅れゼロへ」

奈良県広域消防組合管内では、令和4年に入り24件の火災が発生し、7名(いずれも65歳以上の高齢者)がお亡くなりになっています。(令和4年1月17日現在)全国的に見ても、住宅火災による死者のうち、約7割が高齢者で、死亡原因の約6割が逃げ遅れとなっています。住宅火災による逃げ遅れゼロへの取り組みとして、次の4つの習慣、6つの対策を実施していただき、住宅火災から「いのち」を守りましょう。

4つの習慣

- ・寝たばこは絶対にしない、させない
・ストーブの周りに燃えやすいものを置かない
・こんろを使うときは火のそばを離れない
・コンセントはほこりを清掃し、不必要なプラグは抜く

6つの対策

- ・火災発生を防ぐために、ストーブやコンロ等は安全装置の付いた機器を使用する

- ・火災の早期発見のために、住宅用火災警報器を定期的に点検し、10年目を目安に交換する

- ・火災の拡大を防ぐために、部屋を整理整頓し、寝具、衣類カーテンは防炎品を使用する

- ・火災を小さいうちに消すために、消火器等を設置し、使い方を確認しておく

- ・お年寄りや体の不自由な人は、避難経路と避難方法を常に確保し、備えておく

- ・防火防災訓練への参加、戸別訪問などにより、地域ぐるみの防災対策を行う

磯城消防署 予防課
☎0744(33)2461



戸籍附票の様式が変更されました
令和4年1月11日以降

住所の履歴を証明する「戸籍の附票の写し」の様式が変更されました。

①「生年月日」と「性別」が追加

(注)令和4年1月11日以前に戸籍から除かれた方、並びに消除又は改製された戸籍の附票の除票には記載されません。

②「戸籍の表示(本籍・筆頭者)」が原則省略

(注)「戸籍の表示」について、本人及び戸籍に記載されている方、直系尊属(父母、祖父母、子、孫)の方が請求される場合で、「戸籍の表示」等が必要なかたは、その旨を申請書にご記入ください。

※特定事務受任者(弁護士等)及び第三者からの請求では、「戸籍の表示」等の記載が必要な理由及び

提出先が請求書に記載され、戸籍の附票の利用目的を達成するために特に必要であることが確認できた場合に限り、記載して発行します。

③在外選挙人名簿登録情報が原則省略

「在外選挙人名簿登録情報(国外に住所があり、選挙人名簿に登録している方)」が原則表示されなくなりました。ご希望の場合は、その旨を申請書にご記入ください。

※本人及び同じ戸籍に記載されている方、直系尊属(父母、祖父母、子、孫)以外の方が請求される場合は、その理由を具体的に申請書に記入してください。

変更日 令和4年1月11日

住民保険課 ☎0745(44)2611

▼マイナンバーカード

休日・夜間窓口開設のご案内(申請、交付業務のみ)

マイナンバーカード受付時間の延長及び休日窓口を開設しています。(事前予約必要) 3月の開庁日

休日窓口(毎月第2日曜日)

① 3月13日(日)午前9時から午後0時30分まで

受付時間の延長(毎月第2・第4火曜日)

② 3月8日(火)・③ 3月22日(火)午後7時まで

事前予約制
希望する人は、当日来庁する時間を、

休日窓口①3月11日(金) 受付時間の延長窓口②3月7日(月)・③3月18日(金)の午後5時までにご連絡のうえ予約してください。

※だれからも予約が無い場合は開庁しません。

業務内容

マイナンバーカードの申請及び交付(その他の業務は行いません)

カード申請に必要な持ち物

①通知カードについている

交付準備ができ次第、自宅にハガキを送ります。ハガキ、本人確認書類、通知カードを持参の上、来庁してください。

平日の昼間は時間的に役場に来庁することが困難な人のために、マイナンバーカードの夜間交付を毎月第2・第4火曜に実施します。(前日までに予約が必要)

持ち物

①通知カードについている「個人番号カード交付申請書兼電子証明書発行申請書」※1

②本人確認書類
・顔写真つきの公的身分証明書の場合1点※2
・顔写真がない身分証明書の場合は2点※3

③印鑑(申請書に自署される人は不要です)

※1紛失された人は窓口で申請書を発行します。

※2運転免許証・パスポートなど

※3健康保険証・介護保険証年金手帳・学生証など氏名生

「個人番号カード交付申請書兼電子証明書発行申請書」※1

または、地方公共団体情報システム機構(略称J-LIS)から送付されたQRコード付き交付申請書

②本人確認書類

・顔写真つきの公的身分証明書の場合1点※2
・顔写真がない身分証明書の場合は2点※3

③印鑑(申請書に自署される人は不要です)

※1紛失された人は窓口で申請書を発行します。

※2運転免許証・パスポートなど

※3健康保険証・介護保険証・年金手帳・学生証など 氏名・生年月日がわかるもの

カード受け取りに必要な持ち物

①「マイナンバーカード交付通知書・電子証明書発行通知書兼照会書」(役場から届いたハガキ)

②通知カード※1

③本人確認書類

・顔写真つきの公的身分証明書の場合1点※2
・顔写真がない身分証明書

※1紛失された人は窓口で紛失届をご記入いただきます。

※2運転免許証・パスポートなど

※3健康保険証・介護保険証・年金手帳・学生証など 氏名・生年月日がわかるもの

開庁場所 役場1階 住民保険課窓口

住民保険課

☎0745(44)2611



▼証明書等の休日窓口

平日の昼間、役場に来庁することが困難な人のために、休日交付窓口を開設しています。窓口では住民票などの証明書等の発行を行っています。

休日窓口は、証明書等の交付のために行っていきます。印鑑登録や転出入の受付等は行っていません。

※事前予約制

開設日 毎月第3土曜日の午前8時30分～午後5時15分

3月の開設日 3月19日(土)

場所 役場1階住民保険課交付できる証明書等

住民保険課で発行する証明書

□住民票の写し

□住民票除票

□住民票記載事項証明書

□印鑑証明書

事前予約 3月18日(金)午後5時まで

※だれからも予約が無い場合は開設しません。

住民保険課

☎0745(44)2611

国保中央病院

▼無料送迎バスの広域運行を延長します

国保中央病院で、無料送迎バスを川西町などに走らせる実証運行を3月31まで予定していましたが、6月末まで延長します。

3月までの実証運行の結果を検証し、ニーズが高ければ7月以降も継続することとなりました。

※詳しくはHPをご覧ください

期間 6月30日(木)まで

総合政策課

☎0745(44)2213

国保中央病院

☎0744(32)8800



採用・就職

▼自衛官等募集

防衛省では、令和4年度採用の幹部候補生、一般曹候補生、自衛官候補生、予備自衛官補を募集しています。試験期日や資格等の詳細についてはホームページをご覧ください。

幹部候補生(陸・海・空自衛隊)

受付 3月1日(火)～4月14日(木)

一般曹候補生 受付(第1回)3月1日(火)



5月10日(火) 受付(第2回)7月1日(金) 9月5日(月)

自衛隊奈良地方協力本部 檀原地域事務所

☎0744(29)9060



相談

▼「憲法週間」記念無料法律相談を実施します

奈良弁護士会で「憲法週間」記念行事として無料法律相談を実施します。

日時 5月12日(水) 午前9時30分～12時

午後1時～3時30分

相談時間 1人30分間

相談場所 奈良弁護士会館(奈良市中筋町)

経済会館(大和高田市大中央)

奈良弁護士会館 先着20名

受付期間 4月1日(木)～4月23日(金)まで。



STEP② 開設日に役場へ行く

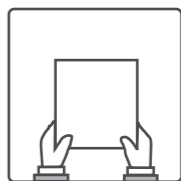

STEP③ 申請書を記入後 証明書を受け取る

▼マイナンバーカードの申請用写真を無料で撮影します

日時 役場開庁日の午前9時～午後4時

※今のところ、無料撮影の期限は設けていません。

場所 住民保険課

申請(写真撮影)受付の時間がかかる場合があります。

時間に余裕をもって来庁してください。

(お願)お子様の写真撮影は安全のために1人で椅子に座れる場合に限ります。

申請から1カ月程度で交付

受付時間 午前9時30分～午後5時(平日)

奈良弁護士会

☎0742(22)2035

▼「遺言の日」記念無料法律相談を実施します

奈良弁護士会では、4月15日の「遺言の日」を記念して、遺言、相続に関する無料法律相談会を開催いたします。

日時 4月14日(木)午前10時～正午、午後1時～3時

場所 奈良弁護士会館(奈良市中筋町)

相談時間 30分以内

相談内容 遺言、相続に関するもののみ

費用 無料

定員 先着16名

奈良弁護士会

☎0742(22)2035



3月の図書館カレンダー

| 日 | 月 | 火 | 水 | 木 | 金 | 土 |
|----|----|----|----|----|----|----|
| | | 1 | 2 | 3 | 4 | 5 |
| 6 | 7 | 8 | 9 | 10 | 11 | 12 |
| 13 | 14 | 15 | 16 | 17 | 18 | 19 |
| 20 | 21 | 22 | 23 | 24 | 25 | 26 |
| 27 | 28 | 29 | 30 | 31 | | |

図書館が開まっているときは「本を返すポスト」をご利用ください。(視聴覚資料を除く)
■→休館日

3月のえほんのへや・おはなし会 13日(日) 2階 おはなしのへや

2・3さいえほんのへや
10時～10時20分
小さい人(4歳～小学1年生)
10時30分～10時50分
大きい人(小学2年生～中学生)
11時00分～11時20分

参加申込書にご記入ください。
※状況により変更となる場合があります

こどもの本だな

「おおきなトラとシカのはんぶんくん」

レナード・ワイズガード/絵 好学社

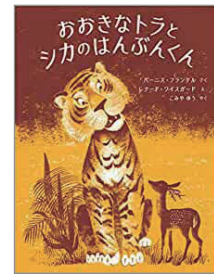

3頭のシカのきょうだいが森にすんでいた。末っ子は、体が小さく、力もなかったので、「はんぶんくん」と呼ばれていた。ある日、恐ろしいトラに出会い、兄さんたちは、早々に降参。ところが、なんと「はんぶんくん」が気転をきかせ、トラに立ち向かい…。5・6歳から。

「チョコレートタッチ」

パトリック・スキーン・キャットリング/作 文研出版



両親の言うことを聞かず、お菓子ばかり食べ、なかでもチョコレートが特別好きな男の子の話。名前は、ジョン・ミダス。

ギリシア神話の“さわるものがみんな金にかわるミダス王”の話を元になっている。アメリカでは、70年近くのロングセラー。小学校中学年から。

ありがとうのうたをうたえば

マイケル・モーパード

SDGs時代の食べ方 世界が飢えるのはなぜ?

井出 留美

エゾシマリス 山の園芸屋さん

佐藤 圭

蛾 姿はかわる

イザベル・トーマス

ジェシカといっしょ

ケビン・ヘンクス

自然の一生図鑑

子供の科学編集部

たいそうするよ 1, 2, 3, はい!

高 畠 純

段ボールで作る! 動く、飛ぶ、遊ぶ工作

ジョナサン・アドルフ

ドングリのあなどうしてあいたの?

箕輪 義隆

ハナはへびがすき

蟹江 杏

図書館だより



☎ 町立図書館(文化会館内) ☎0745(44)2212

開館時間 午前9時30分～午後5時

第4金曜日は午後7時まで

川西町立図書館 奈良

検索



蔵書の検索、利用案内や行事のお知らせ、休館のお知らせなど、くわしい情報はWEBへ。

◆寄贈図書をお願い◆

図書館では利用者の方から予約・要望の多い、最近のベストセラーなどの図書の寄贈を募集しています。ご寄贈いただける図書をお持ちの場合は、図書館までお気軽にご相談ください(☎0745-44-2212)。蔵書にさせていただくかどうか検討させていただきます。特に以下の資料について、ご協力をよろしくお願い致します。

1. 川西町や奈良県に関する郷土関係の資料
2. 能楽(観世流)関係の資料
3. 予約・要望の多い最近のベストセラー
4. 新刊書全般

※以下の図書の寄贈はお受けできませんので、ご遠慮ください。

- ①古い百科事典類や辞書、文学全集、美術全集類
- ②汚損・破損・書き込み・変色等が目立つ図書
- ③出版から相当の期間が経過した、情報が古い図書

◆寄贈にあたっては次のことをご了承ください。

- ・図書館までご持参ください。(郵送などの場合、送料は寄贈者負担とさせていただきます。)
- ・寄贈していただいた図書を、蔵書として受け入れしない場合もあります。
- ・寄贈礼状の送付や寄贈図書の返却はできません。

こんな本どうぞ

※このページで紹介した図書が貸出中の場合は、web予約または、ご来館の上、予約申込書に記入して、カウンターへご提出をお願いいたします。

※貸出中になっていない本は予約できません。

生きがいのボランティアおもちゃドクター
こわれたおもちゃ直します!

市来 歳世彦

いくつになっても恥をかける人になる

中 川 諒

一冊でわかるイラストでわかる図解戦国史

成美堂出版編集部

OCEAN LIFE 図鑑海の生物

スミノニアン協会

身体を痛めない介護術 4つの原則で極める!

岡田 慎一郎

共感という病 いきすぎた同調圧力とどう向き合うべきか?

永 井 陽 右

キレイにくい子どもを育てる。親子のアンガーマネージメント

本田 恵子ほか

ゲゲゲの女房の「長寿力」

武良 布 枝

K-POPはなぜ世界を熱くするのか

田中 絵里菜

自壊する官邸 「一強」の落とし穴

朝日新聞取材班

シルクロード 仏の道をゆく

安部 龍太郎

人類がもっと遠い宇宙へ行くためのロケット入門

小泉 宏之

他者の靴を履く

ブレイディみかこ

沈没船博士、海の底で歴史の謎を追う

山 船 晃 太郎

ついスマホに頼ってしまう人のための日本語入門

堀田 あけみ

作ってあそぶ! ままごと&ごっこ

まるばやし さわこ

70歳からのゆる〜い筋トレ&ストレッチ

山 口 晃 二

「人に迷惑をかけるな」と言っはいけない

坪田 信 貴

評決の代償

グレーム・ムーア

観て楽しい育てて美味しい野菜の再生栽培

大 橋 明 子

身もこがれつつ 小倉山の百人一首

周 防 柳

やってみよう! 車中泊 カラー版

大 橋 保 之

#若者の本音図鑑 その言動には理由がある!

椎 名 雄 一

相談窓口

| 相談窓口 | 日 時 | 場 所 | 内 容 | 問・申 |
|------------------------------------|--|----------------------------------|---|--|
| 行政なんでも相談所 毎月第2火曜日 | 3月8日(火) 午前10時～12時 | 役場2階 202会議室 | 行政について苦情や意見・要望など 相談員:行政相談委員(国から委嘱) | 住民保険課 ☎0745(44)2611 |
| 人権なんでも相談所 毎月第2火曜日 | 3月8日(火) 午後1時～4時 【事前予約制】 前日の午後4時までに予約してください。 | 役場2階 202会議室 | 差別、いやがらせなど、人権に関して悩みごとや困りごとなど 相談員:人権擁護委員(国から委嘱) | 住民保険課 ☎0745(44)2611 |
| 消費生活相談窓口 (三宅町との広域連携事業) 毎週火曜日 | 3月1日(火)・ 15日(火) 午前10時～午後3時 | 役場2階 図書室 | 消費生活(売買や賃貸借などの契約に関することなど)について/ 相談員:消費生活相談員(国から認定) ※川西町と三宅町ともに同じ相談員が対応します。 | 住民保険課 ☎0745(44)2611 |
| | 3月8日(火)・ 22日(火)・29日(火) 午前10時～午後3時 | 三宅町役場 3階 第2会議室 | | 三宅町産業振興課 ☎0745(44)3071 相談専用 ☎0745(43)3588 |
| こども家庭総合相談窓口 | 随時 | 電話・来所・メール・訪問・手紙(はがき)・FAXで相談に応じます | 0歳から18歳までの子どもとその家庭及び妊娠婦の困りごとに関すること | 健康福祉課内 ☎0745(44)2631 FAX:0745(44)4780 mail: fkenkou@town.nara-kawanishi.lg.jp |
| 健康相談 | 3月7日(月) 4月11日(月) 午前9時～11時30分 ※時間予約制 | 保健センター | 健康診査結果の説明、生活習慣病・日常生活に関することなど ※健康診査や血液検査の結果などあれば持参してください。 | 保健センター ☎0745(43)1900 |
| こころの健康相談 | 随時 ※時間予約制 | お問い合わせください | 本人・家族の心の悩みなど 相談員:精神保健福祉士・保健師など | 保健センター ☎0745(43)1900 |
| 高齢者の相談窓口 | 随時 | 来所・訪問・電話にて相談に応じます | 高齢者の皆さまが、いつまでも住み慣れた地域で安心して暮らせるよう、介護・福祉・医療などさまざまな面から支援します。 | 地域包括支援センター ☎0745(42)1180 |



町の人事行政について、住民の皆さまに理解してもらえるように、次のとおり公表します。

※町ホームページにはさらにくわしい情報を記載しています(左記QRコード)。

☎ 総務課 ☎ 0745(44)2211

■職員の福祉及び利益の保護

| 共済組合等 | |
|-------------|--------|
| 共済組合 | 短期給付事業 |
| | 長期給付事業 |
| | 福祉事業 |
| 川西町職員互助会 | |
| 川西町安全衛生管理規程 | |

| 健康診断(R2実績) | | |
|------------|-------|-----|
| 区分 | 受診者数 | |
| 定期健康診断 | 79人 | |
| 共済組合 | 人間ドック | 39人 |
| | 脳ドック | 5人 |

| 公務災害(R2実績) | |
|------------|----|
| 区分 | 件数 |
| 公務災害補償 | — |
| 通勤災害補償 | — |

■公平委員会の報告事項

| 審査請求(R2実績) | |
|-------------------|----|
| 区分 | 件数 |
| 勤務条件に関する措置の要求の審査 | — |
| 不利益処分に関する不服申立ての審査 | — |

■職員のサービスの状況

| サービスに関する基本原則 | |
|---------------------|--|
| サービスの根本基準 | |
| サービスの宣誓 | |
| 法令等及び上司の職務上の命令に従う義務 | |
| 信用失墜行為の禁止 | |
| 秘密を守る義務 | |
| 職務に専念する義務 | |
| 政治的行為の制限 | |
| 争議行為等の禁止 | |
| 営利企業等の従事制限 | |

■職員の勤務時間その他の勤務条件

| 標準的な職場における勤務時間の割振 | | | |
|-------------------|---------|---------|-----|
| 始業時刻 | 終業時刻 | 休憩時間 | 週休日 |
| 午前8時30分 | 午後5時15分 | 正午~午後1時 | 土・日 |
| 1週間の勤務時間 | | 38時間45分 | |

| 年次有給休暇(R2実績) | |
|--------------|------|
| 1人あたりの平均取得日数 | 7.8日 |

| 育児休業(R2実績) | | |
|------------|----|----|
| 男 | 女 | 計 |
| — | 3人 | 3人 |

■職員の研修及び人事評価の状況

| 職員の研修(R2実績) | | |
|-------------|-------|------|
| | 職場外研修 | 職場研修 |
| 参加者数 | 4人 | 95人 |

| 職場の人事評価 | |
|------------|----|
| 令和3年4月1日現在 | 実施 |

■職員の分限処分及び懲戒処分の状況

| 分限処分 (R2実績) | | | |
|------------------------------|----|----|----|
| 処分事由 | 降任 | 免職 | 休職 |
| 勤務実績が良くない | — | — | — |
| 心身に故障の場合 | — | — | 1件 |
| 職に必要な適格性を欠く場合 | — | — | — |
| 職制、定数の改廃、予算の減少により廃職、過員を生じた場合 | — | — | — |
| 刑事事件に関し起訴された場合 | — | — | — |
| 地方公務員法第28条第4項により失職したもの | — | — | — |

| 分限処分 (R2実績) | | | | |
|--------------------------|----|----|----|----|
| 処分事由 | 戒告 | 減給 | 停職 | 免職 |
| 法令に違反した場合 | — | — | — | — |
| 職務上の義務に違反しまたは職務を怠った場合 | — | — | — | — |
| 全体の奉仕者たるにふさわしくない非行のあった場合 | — | — | — | — |

川西町職員の給与などの状況をお知らせします

■職員の給与の状況

| 人件費(R2決算) | | |
|-------------|-----------|-----------|
| 歳出額(A) | 人件費(B) | 人件費率(B/A) |
| 6,917,349千円 | 675,753千円 | 9.77% |

| 職員給与費(R2決算) | | |
|-------------|-----------|---------|
| 職員数 | 給料等の合計 | 職員1人あたり |
| 84人 | 466,645千円 | 5,566千円 |

※退職手当を除いた諸手当を含みます。職員数は令和2年4月1日現在に一般職に属する職員数であり、地方公務員の身分を保有する休職者、派遣職員を含み、臨時又は非常勤職員を除いています。

| 職員の平均年齢と平均給料月額 等 | | | |
|------------------|-------|----------|----------|
| 区分 | 年齢 | 給料月額 | 給与月額 |
| 一般行政職 | 44.7歳 | 307,600円 | 382,400円 |
| 教育職 | 34.7歳 | 268,600円 | 287,500円 |
| 技能労務職 | 52.8歳 | 285,200円 | 320,600円 |
| 企業職 | 39.9歳 | 298,300円 | 372,100円 |

※令和3年4月1日現在の状況です。平均給与月額は、給料月額と毎月支払われる扶養手当、地域手当、住居手当、時間外勤務手当(期末勤勉手当を除いた額)等合計額の平均です。

| 期末勤勉手当(R2決算) | | |
|--------------|--------------|-------|
| 区分 | 期末手当 | 勤勉手当 |
| 職員1人あたり平均支給額 | 1,363千円 | |
| 支給割合(一般職) | 2.55月 | 1.90月 |
| 加算措置 | 5/100~15/100 | |

| 退職手当 | | |
|---------|-----------|-------------|
| 区分 | 自己都合 | 勤奨・定年 |
| 勤続20年 | 19.66950月 | 24.586875月 |
| 勤続25年 | 28.03950月 | 33.27075月 |
| 勤続35年 | 39.75750月 | 47.70900月 |
| 最高限度額 | 47.70900月 | 47.70900月 |
| その他加算措置 | — | 定年前早期退職特別措置 |
| 平均支給額 | 21,104千円 | |

※平均支給額は、令和2年度中に退職した職員に支給された退職手当の平均です。

| 時間外勤務手当(R2決算) | |
|---------------|---------------|
| 支給実績 | 職員1人あたり平均支給月額 |
| 12,828千円 | 226千円 |

■職員の任免及び職員数に関する状況

| 職員の採用状況 | | | |
|---------|-----|-------|----|
| 一般行政職 | 教育職 | 技能労務職 | 計 |
| 5人 | — | — | 5人 |

※令和2年4月2日から令和3年4月1日までの状況

| 職員の退職状況 | | | |
|---------|------|-----|----|
| 定年退職 | 勤奨退職 | その他 | 計 |
| 2人 | — | 1人 | 3人 |

※令和2年4月2日から令和3年4月1日までの状況

| 職員数(役職別) | | | | | | | |
|----------|-----|------|-----|-----|-------|----|-----|
| 理事 | 課長 | 課長補佐 | 主任 | 主事 | 技能労務職 | 教諭 | 計 |
| 3人 | 13人 | 15人 | 23人 | 27人 | 8人 | 9人 | 98人 |

※令和3年4月1日現在の状況。上記には相当職を含みます。

| 職員の退職状況 | | | | |
|---------|------|--------|--------|----|
| 部門 | 区分 | R2 | R3 | 比較 |
| 一般行政 | 議会 | 2人(1) | 2人(1) | — |
| | 総務 | 20人(1) | 21人 | 1 |
| | 税務 | 6人 | 6人 | — |
| | 農林水産 | 2人 | 2人 | — |
| | 土木 | 7人(1) | 5人 | △2 |
| | 民生 | 12人(1) | 13人(2) | 1 |
| 特別行政 | 衛生 | 11人 | 11人 | — |
| | 教育 | 23人(1) | 24人(2) | 1 |
| | 水道 | 3人 | 3人 | — |
| | 下水道 | 2人 | 2人 | — |
| | その他 | 8人 | 9人 | 1 |
| | 合計 | 96人(5) | 98人(5) | 2 |

※各年度4月1日現在の状況。職員数は、一般職に属する職員数であり、地方公務員の身分を保有する休職者、派遣職員を含み、臨時又は非常勤職員を除いています。()内は再任用職員(フルタイム)の職員数です。



菜の花と卵の炒め物

(1人分のエネルギー：109kcal / 塩分：0.6g)



メモ 菜の花は、抗酸化作用により免疫力を高めてくれたり、健康な皮膚を保ってくれるβカロテンやビタミンCなどのビタミン類、鉄分やカルシウムなどのミネラルをバランスよく含む春野菜です。特にビタミンCは野菜の中でもトップクラスなほど豊富に含まれています。

材料 (4人分)

| | | | |
|------|----------|-------|-------|
| 菜の花 | 2束(200g) | マヨネーズ | 小さじ1 |
| ベーコン | 2枚 | 塩 | ひとつまみ |
| にんにく | 1片 | こしょう | 少々 |
| 卵 | 2個 | サラダ油 | 大さじ1 |

作り方

- ①菜の花は固い軸の部分を切り落とし、3cm程度の長さ切る。
- ②ベーコンは1cm幅に切り、にんにくはみじん切りにする。
- ③卵は割りほぐし、マヨネーズを加えて混ぜる。
- ④フライパンにサラダ油とにんにくを熱し、ベーコン、菜の花を加えて炒める。
- ⑤塩・こしょうで味付けをし、卵も加えて炒める。

☎ 保健センター ☎ 0745(43)1900

川西幼稚園

豆まき



2月3日は節分。川西幼稚園では、クラスごとに豆まきをしました。手作りのますや鬼の帽子など、アイテムを身に付けてかわいい鬼さんに変身です！みんなで『豆まき』の歌を歌っていると鬼が登場し、新聞紙で作った豆を鬼さんにめがけて力強く投げました。「1年間みんな元気に過ごせますように。」という願いを込めて、鬼を追い払うことができました。「鬼は外！福は内！」たくさんの幸せがみんなにやってきますように。

成和保育園

絵画活動



毎日寒い日が続きますが、子どもたちは元気に運動場を走り回っています。また、お部屋の中では制作活動や絵画活動を行っています。

この日は5歳児クラスのゆり組の子どもたちが、新聞紙と牛乳パックなどを使って制作中です。「どうしたらいいのかな?」「こうしたら、できるよ。」と友だち同士で相談し、作り上げていました。

どんな作品に完成していくのか、楽しみです。

川西こども園

寒さになんか負けないぞ!



冬の寒さが本格的になっても、川西こども園の子どもたちは寒さに負けず元気いっぱい過ごしています。

つばみ組(1歳児)のお友だちは、先生が「今日はお外で遊ぶよー!」と言うと、みんな嬉しそうに靴を履き、ワクワクしながら中庭に出ます!しゃぼん玉をしたり、ボール遊びや電車ごっこ、すべり台など、思い思いに楽しんでいます。たくさん遊んだら体もポカポカして、寒さなんかへっちゃらです!

ラジオやテレビでの通販 返品条件を確認しましょう

▼事例

ラジオを聴いていたらドライブレコーダーが紹介されていた。前方後方車内を録画できるので安かったのにお得に思い注文。届いた商品の説明書を読むと、私の車に付けるには他の部品の購入も必要なのがわかった。それなら返品したいと思い事業者へ電話したが、「開封しているので返品には応じられない」と言われた。

▼返品できないケースがあります

通信販売にクーリング・オフはなく、返品に関して事業者が定めているルールに従うことになります。「返品不可」と決められていれば、返品できません。

「返品可能」となっている場合、返品が可能な期間(商品到着後○日以内など)やその他に定められている条件(未開封、未通电、未使用など)にあてはまらないと返品できません。

▼気になる点は電話などで確認

ラジオやテレビでの通販番組を利用しての買い物では、安さやアピールされた特徴だけが頭に残って、十分な確認をせず勢いで注文してしまいがちです。また、こうした通販番組では返品等の重要な内容を表示、案内していても、小さな文字であったり短時間読み上げるだけで、強調して伝えられるわけではないので内容を理解する間もなく終わってしまいます。

気になる点は注文前に電話でオペレーターに問い合わせ、返品条件も確認しておきましょう。

▼冷静に判断しましょう

通信販売は商品を実際に手に取ることなく購入する取引です。大きさや重さ、使い方、使用上の制限がないかなどしっかり確認して冷静に判断することが大切です。



☎ 住民保険課 ☎ 0745(44)2611

慢性便秘症について

内科部長 竹田 幸祐

▼慢性便秘症とは?

慢性便秘症は高齢者で10%以上となる有病率の高い疾患で、近年の高齢者人口の増加に伴って患者数が増加しています。

症状としては、腹部膨満感や腹痛、残便感などで、不安やうつ症状の合併も多いと言われており、生活の質(QOL)が落ちることがあります。また、便秘の強さに応じた心血管イベント(心筋梗塞、狭心症、脳梗塞など)のリスク調査によると、便秘がない症例と比較し、中等度～高度の便秘症例では、心血管イベントの発生率が高いと報告されています。このように、便秘はQOLを低下させるだけでなく、命に関わる病気へと概念が変わってきており、まさに治療しなければならぬ病気になったと言えます。

▼様々な原因で発症

原因としては食事量のアンバランスや水分不足、また、生活習慣の乱れや心因性ストレス、加齢に伴う生理機能の低下、睡眠不足、運動不足なども原因になります。また、大腸がんなどの器質的疾患、脳梗塞、パーキンソン病などの神経疾患、糖尿病、甲状腺機能低下症などの代謝疾患などの病気が原因となることもあります。このように、様々な原因があり、それらが複合的に絡み合っているケースも見られます。

▼排便の快適さは便の状態でもわかります。

排便の快適さには便の性状が大きく関係します。日本人における便性状タイプごとのQOLを検討した研究では、表面が滑らかで柔らかいソーセージ状、バナナ状の便が最もQOLが良好だったと報告されています。このような便になることを治療目標としていくことが、QOLの改善に繋がっていくと考えられています。

▼便秘になったら相談しましょう

便秘は放置することで症状が悪化するのみならず、場合によっては命に関わる危険性も潜んでいます。まずは医療機関を受診してご相談ください。

☎ 国保中央病院 ☎ 0744(32)8800

川西町文化協会クラブ紹介

☎ 川西町文化協会事務局 ☎ 0745(44)2214

▼舞踊教室穂純会(ほずみかい)

年齢に関係なく、和気あいあいと日本舞踊を楽しんでいます。いろいろなジャンルの曲のもと、素踊り、扇子や小道具を用いた踊りなどを学びます。優しく、熱意ある指導をしてくださるのは、日本舞踊の三大流派の一つである藤間流・穂純先生です。踊ることは、健康にもプラスになります。いろいろな所作を練習することで、姿勢も良くなりますよ。

仲間募集

最初のけいこは、誰もが棒立ちで、思うように踊れませんでした。次第に所作が身につく、粋(いき)に踊れるようになります。まずは、ゆかた一枚で気軽に練習できます。見学も歓迎ですので、気軽に訪れてください。



| | |
|------|---------------------|
| 活動 | 月2回(第2・第4火曜日) |
| 活動時間 | 午後1時~4時 |
| 活動場所 | 川西文化会館 |
| 会費 | 月3,000円 文化協会費年間500円 |
| 持ち物 | けいこ着、足袋、扇子、半幅帯 |

▼陶芸クラブ

仲間と相談しながら、楽しく自由に制作しています。作品は、素焼きすると一回り小さくなるし、本焼きで釉薬をかけて焼いたら、色がついたり質感が変わったりします。焼きあがって「思うような仕上がりがなかった」ということもあるけれど、「想像以上に素敵!」ということもあります。作品は、焼き上がるまでどうなるかわかりません。そこが、陶芸の楽しいところだと思います。

仲間募集

サポートして下さる先生はいませんが、一度でも陶芸経験のある方、とにかく土に触れて陶芸を始めてみたい方、陶芸を楽しんでみませんか。



| | |
|------|-----------------------------------|
| 活動 | 月2回(水曜日) |
| 活動時間 | 午前9時30分~12時 |
| 会場 | 川西町ふれあいセンター |
| 会費 | 入会金10,000円(過去に受講した方は無料) 年会費5,500円 |
| 持ち物 | 汚れ防止のエプロン |

タウンプロモーション用
ロゴマーク



ロゴマークの上部は、手をつなぎあう人々や大和三山を、下部は川西町を流れる4本の川をイメージ。



町長の活動日記

【川西若手課 ~結(むすび)~ 結成!】

今年、川西町の玄関口、結崎駅前広場、新駅舎が完成する、川西町にとって大きな1年。

施設の完成を終わりにするのではなく、新しい川西町の「はじまり」にしていかなければなりません。そこで、6月頃予定している新駅舎のオープニングの企画運営を進めるため、川西若手課 ~結(むすび)~を結成いたしました!

入庁4年目以下、または、年齢30歳以下、部門を越えて結成された若いチームです!

若い感性や部門を超えたパワーが庁内に生まれることを願って結

成しました。また、町内外の方々に「また訪れたい!また活用したい!」と思っていただけるイベントを目指して、企画構想を始めています。

若手職員のチャレンジに、ご注目、ご理解、ご協力よろしく願いいたします!



入れ墨考

☎ 川西町人権教育推進協議会事務局(教育委員会事務局) ☎ 0745(44)2214

名阪国道五月橋インターを降りて高山ダム沿いの道を進みます。冬枯れの桜並木を過ぎて、橋を渡っておなじみの温泉に向かいます。サウナに入っていると、見事な入れ墨を入れたお兄さんが向かいに座りました。首筋から腰にかけて桜が描かれています。目が合ってニッコリと笑い合いました。私は20年以上も前のことを思い出しました。

…彼は中学3年生の時に鑑別所に収監されたあと少年院送致になって、卒業式にも出られませんでした。その彼が6年ぶりにひょっこり職員室に顔を出しました。「久しぶり!どうしてたんや?」、先生方の声掛けに彼は適当に答え、私を職員室の隅の方に引っ張って行きました。「せんせ、頼みあるね」。私は彼をじっと見ました。「オレ、墨入れてしもて。消そうと思ってレーザー当ててんねけど、5ミリ×5ミリで5000円もするね」。「背中だけか、ケツや足の裏側は?」「背中だけや」彼は襟元の入れ墨を見せました。「オレな、来月子どもできんねんけど、お金レーザーに使うてもて、何も買うたらねへんね。どうしようと思って今日は来てん」。私は「金は貸さへんで。どうしたらエエか、ちょっと考えるわ」と言って彼の電話番号をメモしました。

彼が帰ったあと、さっそく保育園の園長さんに電

話しました。事情を説明して「使われなくなった乳母車、ベビーベッドやおむつとか集めてもらえませんか」とお願いしました。「わかりました。やってみます。お母さんたちに声かけます」と園長さんは快諾してくれました。彼に電話しました。彼は「ありがとう」ではなく、「ごめんなさい」と言いました。「1週間ほどしたら連絡するわ」と言って電話を切りました。「ぎょうさん集まりました。見に来てください」。園長さんから連絡がありました。乳母車、ベビーベッドとふとん、紙おむつ、ほ乳びん……。子どもが成長して使われなくなった品物が積まれていました。園長さんの優しさがピンピン伝わってきました。「明日届けたら待ってけ」彼に電話しました。翌日、軽トラックを借りて彼の家の玄関先に届けました。軽トラックから荷物を降ろす彼の目がウルウルしていました。そして、やっぱり「ありがとう」ではなく、「ごめんなさい」と言いました。「気にすんな。まじめにお父ちゃんやれよ」と言うと、「うん、わかってる」と彼は返しました。…

1時間ばかり湯に浸かりました。この温泉の入り口にも「入れ墨(タトゥー等)をしている方の入場はお断りいたします」の看板が立っていました。私は思わず目をそむけてしまいました。

町の動き

人の動き

2月1日現在

| 区分 | 人口 |
|---------|--------|
| 総人口 | 8,360人 |
| 前月人口 | 8,370人 |
| 人口増減 | ▲10人 |
| (転入) | +14人 |
| (転出) | ▲19人 |
| (出生) | +4人 |
| (死亡) | ▲10人 |
| (その他増減) | +1人 |

住民保険課 ☎0745(44)2611

| 年齢 | 人口 | 比率 |
|--------|--------|-------|
| 0~14歳 | 941人 | 11.3% |
| 15~64歳 | 4,506人 | 53.9% |
| 65歳~ | 2,913人 | 34.8% |

世帯数

| | |
|-------|---------|
| 世帯数 | 3,622世帯 |
| 前月世帯数 | 3,626世帯 |
| 世帯増減 | ▲4世帯 |

家庭ごみの排出量 (1月分)

☎ 住民保険課 ☎0745(44)2611

| | 排出量 | 前年比 | 前年同月比 |
|------|----------|--------|--------|
| 可燃ごみ | 115.47 t | 91.1% | 98.7% |
| 不燃ごみ | 7.75 t | 81.8% | 88.9% |
| 資源ごみ | 14.63 t | 111.9% | 112.3% |

てんいち先生



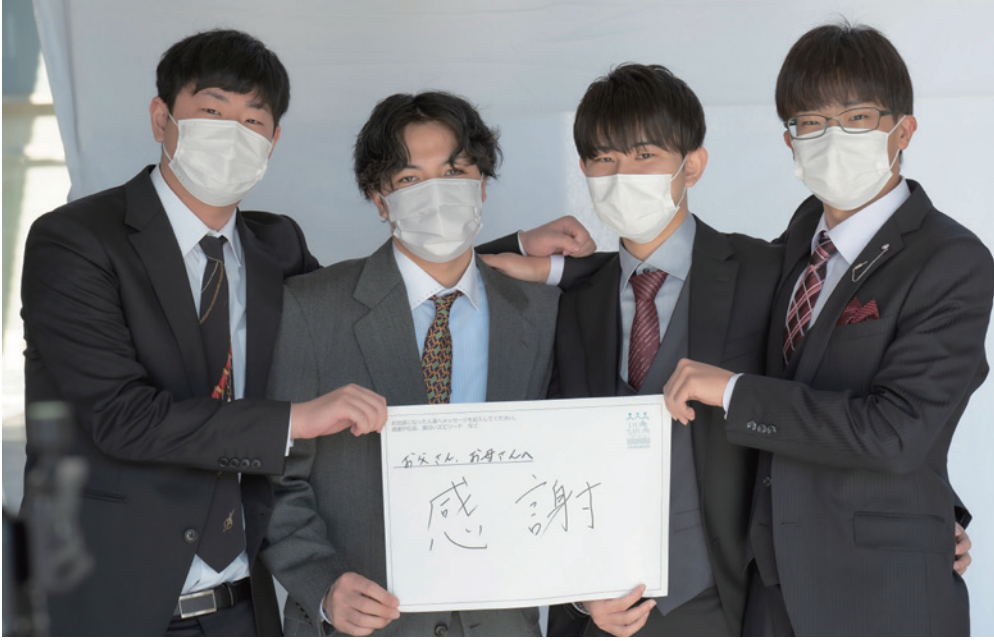
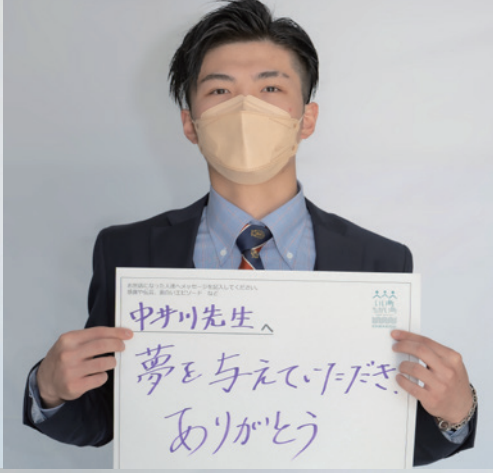
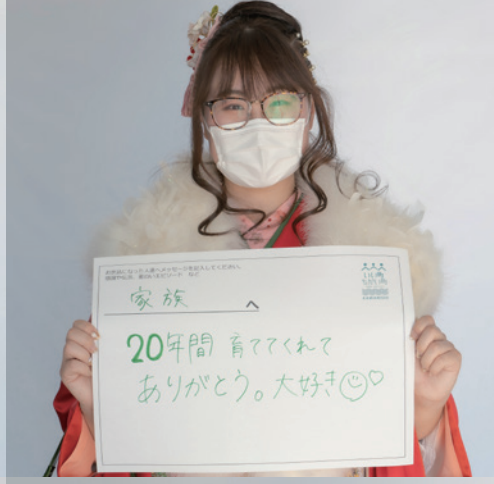
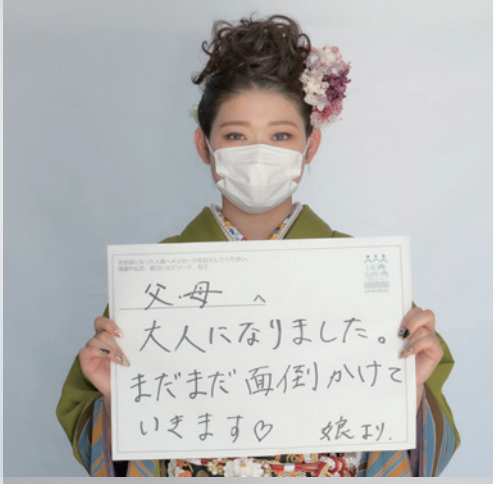
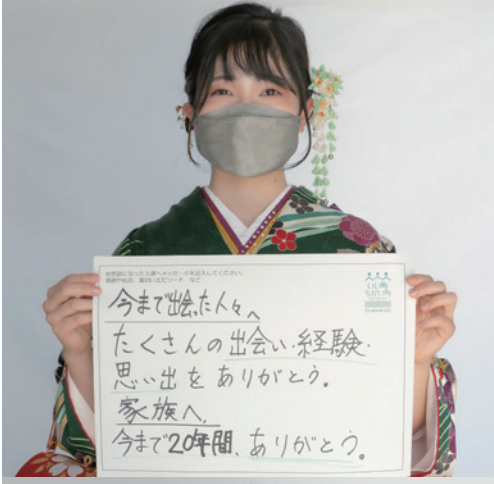
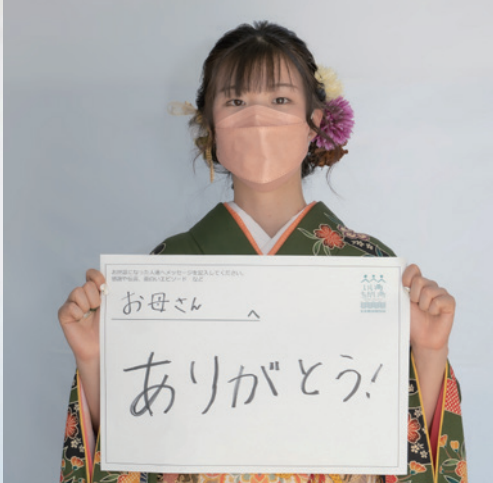
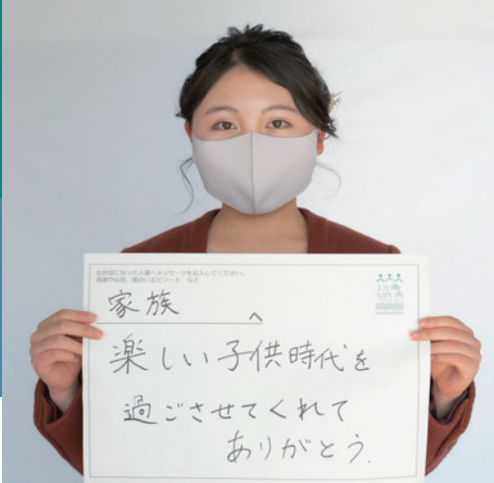

成人式実行委員会の皆さまが、お世話になった人へ送るメッセージを広報紙に掲載する企画を考えてくれました。このページでは本企画に参加してくれた新成人を掲載しています。