

Kawanishi Town News

# 広報川西 12

2015



**主な内容**

- ・特集「子育てってどうすればうまくいくの?」
- ・マイナンバーのお知らせ



特集

# 子育てってどうすればうまくいくの？

～充実した子育てに向けて～





子どもの笑顔を見ることは親にとって最高に幸せな瞬間です。

しかし子育ては楽しいときだけではありません。夜泣きがひどくて寝る時間がない、ご飯をまったく食べてくれない、しつけの仕方が分からない、自分の時間が全くない、上の子の赤ちゃん返りがひどいなど悩みは尽きません。

さらに近年の核家族化や地域社会のつながりの希薄化により、子育ての孤立化や不安、負担は増えてきています。

今月号では、そのような子育てにおける悩みやその解消方法にスポットを当てました。4・5ページは子育て中の方がどんなことで悩んでいるのか、またその悩みを解決するにはどうすればいいのかを中心にまとめています。6・7ページでは、川西町の子育て支援センターについてサービスの紹介と利用者の声をまとめました。

これをきっかけに、たくさんの方達や周りの人たちとつながりを作り、一人で抱えていた悩みを解消し、充実した子育てをしていきましょう。

問合せ 健康福祉課

☎ 0745(44)2631

回答いただいた専門家のみなさん



成和保育園  
宮崎 典子  
主任保育士



保健センター  
東浦 幸子  
臨床心理士



保健センター  
下地 梨絵  
栄養士



# 子育てのお悩み Q&A

子育て中の親は、子育てについていろいろな悩みをお持ちだと思います。今回は子育ての専門家に悩みについての対処法を教えてくださいました。  
子どもの性格など個人差がありますので、これらの回答がすべての子どもにあてはまるわけではありませんが、ぜひ参考にしてみてくださいと思います。

**Q** 0歳 離乳食を食べず、好きなものばかり食べる。

**A** まずは好きなものを用意せず、他の食材を食べさせるようにします。離乳食の時期は少量でもさまざまな食材の味や舌ざわりを経験させてあげてください。慣れることにより食べられるものも増えていきます。

**Q** 2歳 イヤイヤ期で、何を言っても第一声は「いやだ」と言い困っている。

**A** イヤイヤ期は子どもが成長している証です。感情的にならず、「どっちにする？」と子どもに選ばせるなど、何か違うものを目先を変えて対応するのも効果的です。



**Q** 0歳 怒っていることを怒っていると理解してくれずにおもしろがる。しかり方がわからない。

**A** お母さんの表情や態度はわかっていますが、いたずらをしているつもりはなく、なぜしかられているのかを理解できないので、しつけをするには早すぎる時期です。成長してどうしても伝えないといけなことは怒るのではなく、落ち着いて何度も根気よく話してください。

**Q** 2歳 弟が兄の遊びの邪魔をするなどで、兄弟喧嘩になり、対応の仕方がわからない。

**A** 弟は兄の遊びへ憧れを抱き、兄は邪魔をされ嫌な思いをします。遊びに集中できるように約束ごとを作ってはどうでしょうか。喧嘩をすること自体は悪いことではありませんが、解決しないで終わるのはよくありません。親が公平な立場で、それぞれの気持ちをくみ取って解決する手助けをしましょう。

**Q** 0歳 食事中、ちゃんと座って食べてくれない。

**A** 食べることよりも違うことに気がいっているなら「ごちそうさま」をしてもかまいません。乳児は集中力が続かず、最後まで座っていることは難しいです。また「上手に食べられているね」などほめ言葉で話しかけ、食事が楽しいと思える雰囲気を作ってあげるといいでしょう。

**Q** 2歳 水が苦手でお風呂やプールが嫌いで困っている。

**A** 水を入れていないお風呂場やプールでおもちゃを使って遊ぶところから始めてみてはどうでしょう。楽しいイメージをもってもらい、少しずつ慣れていってもらいましょう。



**Q** 0歳 後追いし、親がそばにいないと泣いてしまう。視界に入らなくて怖い。ためおんぶはできない。

**A** 後追いは安心したいという気持ちから起きる行動です。お母さんに密着していることが子どもの安心感につながります。それが激しいときは子どもを優先にし、抱っこしたり、お散歩に行ったり気分転換させてあげてください。

**Q 4歳** ゆずり合いや順番などの集団生活上のルールが守れるかどうか気になる。

**A** ある程度先のことが予測できるようになってくる年齢です。経験も大切なので、保護者が一緒に順番を待って、「もう少しだよ」「ほら順番がきた」など声をかけながらルールがあることを教えていきましょう。

**Q 4歳** 朝の登園時間など、時間に合わせた行動ができない。

**A** 時計の針を示す、タイマーを使う、競争する、など子どもに合う方法を探してためすといいいでしょう。親が余裕を持ってスケジュールを組むことも大切です。



**Q 4歳** 小学校に上がり、友達とうまくなじめ、自分の思いをきちんと伝えられるか心配。

**A** お父さんお母さんは集団遊びのよきサポーターになりましょう。原則は次の4つです。

- ①トラブルを回避して丸く収めず、トラブルを経験させて乗り越える手助けをする。
- ②子どもの言い分に徹底的に耳を傾ける。
- ③危険や反社会性がない限り、子どもの遊びの内容に踏み込まない。
- ④家で子どもの友達を批評したり、子どもの友達の選別したりしない。

**Q 3歳** 人間関係が家族から友達(他人)に変わっていくので、うまく関係を築けるか心配。

**A** 親や兄弟と築いてきた関係を友達との関わりに応用し始めます。模倣対象が友達に移り、友達が持っているもの、していることを真似たくなります。そのような交流の中で相手の気持ちに共感し、ゆずり合い、役割を交代できるようになります。

**Q 3歳** 下の子が生まれてから、上の子が母乳を飲もうとするなど、赤ちゃん返りする。

**A** 赤ちゃん返りは上の子のお母さんに対するサインです。赤ちゃんがおとなしくしている間やお父さんが家にいる間に上の子と二人だけで過ごす時間とってあげるなど、求めてきたときは抱きしめてあげましょう。



**Q 3歳** みんなで一斉に何かをすることが苦手。

**A** ひとりひとりの性格は違って当たり前です。中に入っていきにくい子、様子を見てから入ってくる子などいろんな子がいます。今すぐ慣れなくても楽しいと感じたら入れるようになってきます。まずは親と一緒にいるなどのきっかけを作ってみましょう。

**Q 3歳** 友達とおもちゃの貸し借りができず、「貸して」と言えずに奪ってしまう。

**A** まずは親が間に入って子どもの気持ちを受け止め「今はお友達が遊んでいるから、次に借りようね。」や「貸して」と言うことを教えてあげてください。このようなやりとりの中で子どもは自分を抑えることや主張することなどのルールやマナーを学びます。

## 番外編 先輩ママの声



ママ友の輪に入って行きにくいと感じる人が多くいると思います。自分も昔はそうでした。気軽に声をかけてみれば案外自然に輪に溶け込めました。一人でお母さんを見かけたら、輪の中にいる人からも積極的に話しかけるようにもしたいですね。

子育てに関する雑誌や本などを買わないといけないと義務感を感じている人もいますが、無理して買うことはなくて、必要だと思えば買えばいいと思います。



▲支援センタースタッフのみなさん



イベント・講座紹介

子育て支援センターでは、主に0～3歳を対象とした、親子で参加する様々なイベント教室や講座を開催しています。ここではその教室の一部をご紹介します。



◀お楽しみデー

年齢をこえて親子みんなで遊んで体を動かしたり、おもちゃを作ったりします。誕生月の子たちのお祝いもします。



◀1歳児親子広場

同じ年の子どもと遊ぶほか、子どもの年齢に合わせた子育てのお話などを聞きます。ほか、0歳児、2歳児親子広場も開催しています。

▶移動広場▶

センター以外の場所で開催します。この日はたくさんのレールをつなげて大きな線路を作り、プラレールで遊びました。



▶子育て講座▶

子どものケガやお弁当作り、絵本の読み聞かせなど、子育てに関するテーマの専門家に来てもらい、講演を行ってまいります。



参加者の声



佐々木さん 今中さん 末浪さん

子どもも親も友達をつくるのにとてもいい機会です。プライベートでも仲良くしています。同級生の友達ができ、親同士で同じ時期の悩みや状況を共有・相談できることも嬉しいです。

年齢別の教室で知り合った子どもの友達は、同じように学年が上がっていくのでずっと一緒だし、親子ともにお互い知っている仲なので安心感があります。



竹内さん 松村さん

知り合いができて、悩みを相談ができることが嬉しいです。

子どもは遊ぶだけでなく、友達と喧嘩をすることもできる、社会性や集団性を身に付けることができると思います。対友達を始め、母親である自分以外と接している子どもの新しい一面が見ることができて、親子それぞれにとっていい意味で新しい刺激を得ることができる場所になっています。



ご利用者のみなさん

近所以外の人と幅広く出会える機会がいいと思います。普段の生活では、公園に行く時間がバラバラなので、同年代の子どもやその親と会えるとは限らないし、会えても少ししか話すことができないので、同じ時間・場所で会えるのは貴重だと思います。

また、親子広場にいるときは周りや職員が見てくれるので、安心です。

## 支援センターの支援事業

子育て支援センターでは、イベントや講座以外にも、様々な支援事業を行っています。ここではその中のいくつかを紹介します。

### 一時預かり

子育て支援センターでは一時預かりの支援を行っています。子育て支援に関心・意欲がある子育て経験者の「預かり隊」メンバーが、子育て支援センターでお子さんをお預かりするので、安心してご利用いただけます。原則3時間程度までで、1時間あたり600円(兄弟2人の場合は900円)です。詳しい申し込み方や料金などはホームページをご覧ください。

### 子育て相談

子育ての不安や悩みのご相談に、発達相談員、臨床心理士・保育士・保健師が応じます。相談方法は来所、訪問、電話などお選びいただけます。相談は無料で、秘密は厳守します。一人で悩まずご相談ください。  
※相談員に関しては、場合により予約いただく必要がありますので、まずはご連絡ください。

### ▼支援センター利用時間

開設時間	月	火	水	木	金	土
9:00~12:00	×	○	○	○	○	○
12:00~16:30	×	○	×	○	○	○

※休館日は月曜日、日曜日、祝祭日のほか年始年末や臨時休業についてはホームページをご覧ください。



◀支援センターのホームページへアクセスできます。

問合せ 子育て支援センター ☎0745 (43) 2575

### ①援助の依頼



### ②援助活動の依頼



### ④援助者の紹介

### ③援助活動の了承

預かってほしい人

支援センター

あすかり隊メンバー

## 子育て支援センター保育士より

まずは気軽に

お越しください

時代の移り変わりにより家庭での子育て事情もだんだんと変化してきており、子育てに悩んだり苦労されたりしている方も多いかと思えます。特に、周りに相談できる人や頼れる人がいなくて孤立化してしまい、家庭に塞ぎ込んでしまうと、親にとっても子どもにとっても良くない方向にどんどん進んでしまいます。子育て支援センターでは、親子で楽しめ、親同士がつながりをもてるイベントや教室を開催して家庭の外に出てきていただける機会を設け、子育て講座の開催、悩み相談など、子育てについていろんな方面から支援できるよう取り組みを行っております。困ったときは一人で抱え込まないで、センターにお越しください。スツップが力を合わせてサポートします。



子育て支援センター  
加護やすみ 保育士

子育ての中で大切なこと

今月号の特集を組むにあたり、多くの方から話を聞かせていただきました。皆さん真剣に考え、悩みながらも子育てに励んでいました。皆さんからお聞きした悩みはQ&Aとして掲載しました。是非参考にしてみてください。

子育てに悩みは付き物です。その悩みとどう向き合っていくべきなのか。取材の中でお母さんや専門家の意見を聞いてくれる、困ったときに助けてくれる友達を作ることの大切さでした。

「結婚してここへ来たので友達がいないし、なかなか友達もできない」「身近に助けてくれる親族がいない」という方は、子育て支援センターを利用してみましょう。同じように子育てを頑張る友達ができると思います。

親にとって子どもは本当にかげがえのない存在で、子育てすることは大切です。ただ、たまには息抜きをする時間や、気楽におしゃべりできる時間も大切にしていきたいです。焦らずにゆっくりと子育てをしてほしいと思います。



川西町子育て支援センター

# こんにちは♪ひだまり♪です



## 12月・1月の主な行事予定

日 時	内 容	場 所
<b>12月</b>		
1日(火) 10:00~11:30	わくわくリズム (親子リズム)	けやきホール
3日(木) 10:00~11:30	0歳児親子広場	子育て支援センター
8日(火) 10:00~11:30	お楽しみデー 「クリスマス会」	けやきホール
10日(木) 10:00~11:30	2歳児親子広場	子育て支援センター
11日(金) 10:30~11:30	移 動 広 場	川西文化会館しきの間
17日(木) 10:00~11:30	1歳児親子広場	子育て支援センター
18日(金) 11:30~	12月のお誕生日会	子育て支援センター
<b>1月</b>		
5日(火) 10:00~11:30	わくわくリズム (親子リズム)	けやきホール
8日(金) 10:00~11:30	きずなサロン	保健センター
12日(火) 10:00~11:30	わくわくリズム (親子で演奏会♪)	けやきホール

### ★移動広場

日 時 12月11日 (金)  
10:00~11:30

場 所 川西文化会館  
しきの間

内 容 「楽器遊び」



### ★12月のお誕生日会

日 時 12月18日 (金)  
11:30頃~

場 所：子育て支援センター

今月は、行事の都合で誕生日会は、お楽しみデーとは別の日になります。お子さんの誕生月には、プレゼントを作ってもらえます。事務所に声をかけてくださいね。



※休館日は日、月、水 (午後)、祝祭日です。

## 各年齢別親子広場の日程

- ・ 0歳児親子広場 12月3日 (木)
  - ・ 1歳児親子広場 12月17日 (木)
  - ・ 2歳児親子広場 12月10日 (木)
- 時間は、いずれも10:00からです。  
お休みされるときは連絡してくださいね！



## お楽しみデー (クリスマス会)

日時 12月8日 (火) 10:00~11:30  
場所 けやきホール  
内容 「クリスマス会」  
わくわくリズムでおなじみのハッピーおれんじさんによるコンサートです。



## 年末年始の休館のお知らせ



子育て支援センターは、平成27年12月27日 (日) ~平成28年1月4日 (月) まで休館させていただきます。

平成28年1月5日 (火) から通常通り開館しますので遊びにきてください。



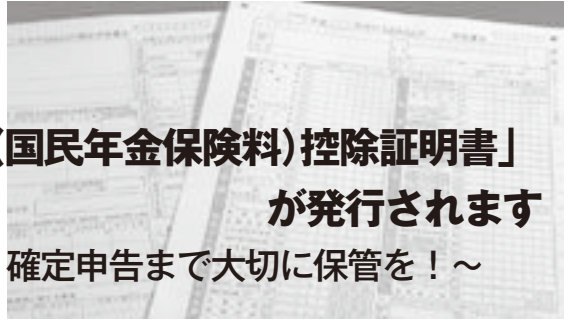

## 「社会保険料(国民年金保険料)控除証明書」 が発行されます

～年末調整・確定申告まで大切に保管を！～

1日から9月30日までの間に国民年金保険料を納付された方については、「社会保険料(国民年金保険料)控除証明書」が本年11月上旬に日本年金機構本部から送付されますので、年末調整や確定申告の際には必ずこの証明書(又は領収証書)を添付してください。

また、平成27年10月1日から12月31日までの間に今年はじめに国民年金保険料を納付された方については、翌年の2月上旬に送付されます。

なお、ご家族の国民年金保険料を納付された場合も、ご本人の社会保険料控除に加えることができますので、ご家族あてに送られた控除証明書を添付のうえ申告してください。

「社会保険料(国民年金保険料)控除証明書」についてのご照会は、控除証明書のはがきに表示されている年金事務所へお問い合わせください。

問合せ

ねんきん専用ダイヤル

☎0570(058)555

(ナビダイヤル)

## 「障害者控除対象者認定書」及び 「おむつ代の医療費控除の証明書」の発行について

問合せ・申請窓口  
長寿介護課 ☎0745(44)2635

### ●障害者控除対象者認定書発行について

・介護保険の要介護・要支援認定を受けており、身体障害者手帳等をお持ちでない65歳以上の方に、申請により毎年12月31日現在(亡くなった方は死亡日付)の要介護認定等に基づき、「障害者控除対象者認定書」または「特別障害者控除対象者認定書」を交付します。

・これらの認定書を要介護高齢者またはその扶養者が、所得税や町・県民税の申告時に添付していただくことにより、所得控除を受けることができます。

※すでに「身体障害者手帳等」で控除を受けている方」及び「本人又は扶養者が非課税で申告をする必要のない方」は、該当しません。また、要介護・要支援認定を受けていて

も、必ず障害者控除の対象になるとは限りませんのでご注意ください。

### ●おむつ代の医療費控除の証明書発行について

・介護保険の要介護認定を受けている方で、所得税や町・県民税の申告でおむつ代の医療費控除を受けるのが2年目以降の方は、医師が発行する「おむつ使用証明書」に代えて、町が発行する「おむつ使用確認書」を使用することができます。場合によっては、お問い合わせください。

### 体育館より

●12月の町民開放日  
(中央体育館アリーナ)  
は、12月26日(土)です。  
(対象者は川西町在住、在勤者)

## 川西文化会館 12月・1月の催し物(イベントインフォメーション) ☎0745(44)2214

日/曜日	イベント名	場所	開演	入場方法	主催者
12月 5日(土)	きらきら・きら星 サロンコンサート Trio Yuu	文化会館 2F ギャラリー	18:00	前500円 当600円	文化会館
12月13日(日)	第23回奈良県アンサンブルフェスティバル	コスモスホール	12:00	500円 (当のみ)	奈良県吹奏楽連盟
12月14日(月)	人・愛・ふれあいのつどい	けやきホール	13:30	無料	川西町人権推進協議会
12月20日(日)	奈良 MBA バトントワリングコンテスト	コスモスホール	14:00	無料	奈良 MBA

## 04 マイナンバー制度実施の流れ

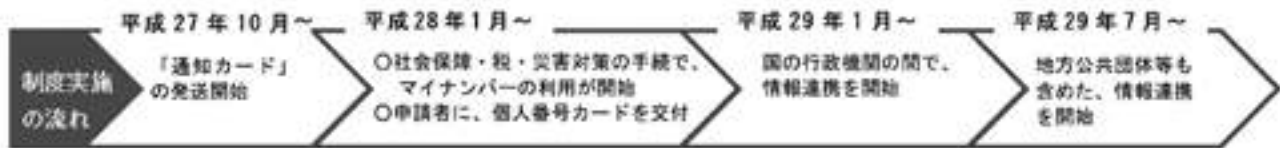

## 05 よりよい暮らしへ「マイナンバー制度」

マイナンバーは、各機関が分散管理する個人情報をつなぐ役目を果たします。これによって国や地方公共団体等における情報連携が可能になる予定であり、さまざまなメリットをもたらします。

### 国民の利便性の向上

社会保障関係の各種申請で、書類の添付が減ります。



### 行政の効率化

行政手続きが早く正確になります。



災害時の行政支援に活用します

被災者自らの作成などにより、迅速な行政支援を実現します！



### 公平・公正な社会の実現

適正・公平な課税を実現します

年金などの社会保障を確実に給付します

所得範囲の正確性が向上し、適正・公平な課税につながります。

漏払い・不正支給を解決します。



この2つでさらに便利に

### 個人番号カード

市区町村に申請すると交付が受けられる、顔写真付きICカードです。

※ICチップの電子証明書では、マイナンバーを使用していません。



### こんなメリットも

各種証明書をコンビニ等で取得！



### マイナポータル

自宅のパソコンから様々な情報を取得できる個人用サイトです。

※スマホやタブレットからのアクセスも可能になる予定。

取得可能な情報（予定）

- ・年金など、各種社会保険料の支払い状況
- ・行政機関が自分の個人情報へアクセスした履歴
- ・制度改定などのお知らせ
- ・受け取ることのできる各種給付のご案内

平成29年1月開設予定

将来的には、こんな活用方法も検討されています

- ・予防接種の履歴、確定申告に必要な情報などをネットで取得！
- ・引越などの複数の届出が、パソコンでまとめてできる！



## 06 マイナンバーについての詳細・お問合せ

マイナンバー・法人番号の詳細はこちら

●内閣官房のマイナンバー制度のホームページ

マイナンバー で検索 (<http://www.cas.go.jp/jp/seisaku/bangoseido/index.html>)

●マイナンバーコールセンター

☎：0570-20-0178

(外国語は0570-20-0291)

- ・平日9時30分から17時30分
- ・平成27年10月から平成28年3月までの半年間は、平日の開設時間を22時まで延長し、年末年始を除く土日祝日も17時30分まで開設

通知カード・個人番号カードに関するお問い合わせについてはこちら

●個人番号カードコールセンター

☎0570-783-578 (一部IP電話等で上記ダイヤルに繋がらない場合は、050-3818-1250へ)

- ・平日8時30分～22時00分 (平成28年4月1日以降 平日8時30分～17時30分)
- ・土日祝9時30分～17時30分 (平成28年3月31日まで)
- ・年末年始を除く
- ・個人番号カードの一時利用停止については、24時間365日受け付け (平成28年1月～)

# マイナンバー制度のお知らせ

マイナンバーは一生使うものです。大切にしてください。



問合せ／住民保険課 ☎0745 (44) 2611

## 01 通知カードを確実に受け取りください

国民の皆様一人一人に12桁の  
マイナンバー（個人番号）が通知されています

- 川西町にお住まいの方への通知カードの郵送が、11月中旬～下旬にかけて行われています。（平成27年10月末日現在における予定）
- 通知カードを受け取られた方は、同封の申請書を郵送すること等で、来年1月から市区町村の窓口で「個人番号カード」の交付を受けることができます。



現在通知カードをお受け取りいただいていない方は、  
早急に通知カードの受け取りをお願いします

受け取られなかった通知カードは  
3ヶ月間役場で保管

保管期間後の通知カードは  
破棄されます

通知カードの再発行の手数料  
500円は自身で負担

郵送された時点でお受け取りになられなかった通知カードは役場へ一旦返送されます。その後3ヶ月間役場で保管します。（保管期間中に通知カードを受け取っていただく為のご案内などを個別にする予定です。）

3ヶ月の保管期間を過ぎた通知カードは個人情報保護のため廃棄され、通知カードが必要な方はカードを新たに作っていただく必要があります。その際にかかる500円の手数料はご自身で負担いただくこととなりますので、初回郵送で確実に受け取りいただきますようお願いいたします。ご自宅に通知カードが届かない場合は、住民保険課までご連絡ください。

## 02 マイナンバーの利用

平成28年1月から、マイナンバーは  
社会保障、税、災害対策の行政手続で利用します

- 年金、雇用保険、医療保険の手続、生活保護や福祉の給付、確定申告のような税の手続きなど、法律で定められた事務に限り、マイナンバーが利用されます。
- 民間事業者でも、社会保険、源泉徴収事務などの法律で定められた範囲に限り、マイナンバーを取り扱います。
- 他人のマイナンバーを不正入手したり、正当な理由なく提供したりすると、処罰されることがあります。
- マイナンバーと結びついた個人情報を保護するため、様々な対策を講じます。

## 03 マイナンバーの安全性

個人番号から芋づる式に個人情報が抜き出せない仕組みとなっています

マイナンバー制度では、個人情報が同じところで管理されることはありません。例えば、国税に関する情報は税務署に、児童手当や生活保護に関する情報は市役所に、年金に関する情報は年金事務所などに、これまでどおり情報は分散して管理されます。また、役所の間で情報をやり取りする情報連携の際には、マイナンバーではなく、役所ごとに異なるコードを用いるので、例え一か所での漏えいがあったとしても、個人情報が芋づる式に抜き出せない仕組みになっています。



▶写真前列左より、山形県川西町原田町長、山形県川西町加藤議長、新潟県十日町市関口市長、新潟県十日町市川田議長、竹村町長、寺澤議長、兵庫県川西市大塩市長、兵庫県川西市小山議員、後列右より6番目、伊藤副議長



▲川西会議の様子

全国川西会議（ネットかわにし）は、兵庫県川西市、新潟県十日町市、川西地域（旧川西市）、山形県川西市、奈良県川西市で組織し、平成7年の阪神淡路大震災時に兵庫県川西市に支援を行ったことをきっかけに平成9年に発足しました。以降、災害時の支援や年1回の総会などで交流を深めてきました。

平成27年は奈良県川西市に各市町長・議長が集まって総会が開かれ、これからの発展に向けた意見交換などが行われました。

## 全国の「川西」がひとつになり 全国川西会議（ネットかわにし）を開催

### 会議沿革「19年間のあゆみ」

- 平成7年 — 阪神淡路大震災が発生
- 平成9年 ● 全国川西会議が発足
- 平成10年 — 「災害応急対策活動の相互支援に関する協定」を締結
- 平成13年 — 行政の交流に追随し、「全国かわにし商工サミット」が発足
- 平成16年 — 新潟県中越地震が発生  
協定に基づく支援活動が行われる
- 平成20年 — 震災の経験を踏まえ、発生時の対応や課題等について  
防災担当者研修を開催
- 平成21年 — 新型インフルエンザが世界的流行、山口県で大規模な土砂災害が発生  
警戒情報発表時の対応などの情報交換を実施。
- 平成22年 — 協働のまちづくりの推進状況について情報交換を実施。
- 平成23年 — 東日本大震災・長野県北部地震が発生  
被災・対応状況等について話し合うとともに、  
自主防災組織について情報交換を実施。
- 平成24年 — 実務担当者による「観光行政」について意見交換を実施
- 平成25年 — 「市町の魅力創造と発信に向けて」をテーマに情報交換を実施
- 平成26年 — 「若手職員体験型交流研修会」を開始
- 平成27年 ↓ (奈良県川西市で総会を開催)

# 自治体紹介



新潟県十日町市川西地域（旧川西町）

面積 589.92㎢ (73.55㎢)  
人口 56,456人(6,890人) ※8月末時点



魚沼産コシヒカリ



星名家住宅  
(国指定重要文化財)



いちじくワイン

面積 53.44㎢  
人口 160,346人 ※8月末時点



多田神社  
(源氏発祥の地)



兵庫県川西市



山形県川西町

面積 166.60㎢  
人口 16,212人 ※8月末時点

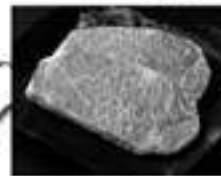

米沢牛



川西ダリヤ園  
(日本最大規模)



結崎ネブカ



面塚  
(観世能発祥の地)

面積 5.93㎢  
人口 8,787人 ※8月末時点



奈良県川西町



“顔の見える交流”として、若手職員の人材育成と各市町の職員同士の交流推進を図るため、平成26年度から「ネットかわにし若手職員体験型交流研修会」を開始しました。年代が近い若手職員が集まり、お互いの市町についての意見交換や、他市町と連携したプロジェクトを若手ならではの自由な発想により企画立案するなどの取組みを行っています。

## 若手職員交流研修会紹介



少年スポーツ交流事業として、兵庫県川西市で毎年7月に開催される「古田旗争奪少年軟式野球大会」の開催経費の助成を行っております。元プロ野球選手で同市出身の古田敦也さんの名前が付けられたこの大会には、奈良県川西町の少年野球チーム「川西フェニックス」も出場しています。

## 少年スポーツ交流事業 (古田旗争奪少年軟式野球大会)

税務課からのお知らせ

## 所得税及び復興特別所得税の 確定申告の役場相談について

問合せ 税務課住民税係 ☎0745 (44) 2642



### ご注意ください！

平成 28 年の確定申告期間中、役場での確定申告相談は「自書申告」を推進するため、次の通り変更となります。  
(自書申告とは、自ら申告書を作成して、提出していただくことです。)

#### 役場相談日

平成 28 年 2 月 16 日 (火) ~ 3 月 15 日 (火) のうち、  
火・木・金曜日

※火・木・金曜日でも、桜井税務署主催の地区相談会(開催日未定)が田原本町で開催される日は、役場での相談は行いません。

#### 留意点

- 役場で受付できる確定申告は、簡易な申告 (「確定申告 A」) の方だけです。
- 次の確定申告をされる方は、桜井税務署でご相談ください。

<ul style="list-style-type: none"> <li>譲渡所得 (株式・土地・建物)</li> <li>事業所得 (営業・農業)</li> <li>不動産所得</li> <li>青色申告</li> <li>分離や損失申告</li> <li>相続税・贈与税</li> </ul>	など
--	----

但し、営業・農業の方については、収支内訳書などを事前に作成されている場合は、役場でも申告相談を行います。

- 医療費控除の申告をされる方は、事前に明細書の作成をお願いします。
- (内容によっては税務署で相談していただく場合があります。)

## 年末年始の救急医療体制のご案内

診療所名	場 所	診 療 日	診療科目	診療受付時間	問い合わせ
磯城休日応急診療所	田原本町宮古404-7 (田原本町保健センター併設)	日曜日・祝日・ 12/29~1/3	内科・ 小児科	10:00~12:00 12:40~16:00	0744 (33)8000
橿原市休日 夜間応急診療所	橿原市畝傍町9-1 (橿原市保健福祉センター内)	日曜・祝日・ 12/30~1/4	内 科	10:00~12:00 13:00~24:00	0744 (22)9683
			小児科	10:00~12:00 13:00~翌6:00	
			歯 科	10:00~12:00 13:00~21:00	
		上記を除く平日	内 科 小児科	21:30~24:00 21:30~翌6:00	
天理市立 休日応急診療所	天理市川原城町605 (天理市保健センター1階)	日曜・祝日・ 12/30~1/3	内科・ 小児科	10:00~16:00	0743 (63)3257

#### 〈ご注意!〉

※応急診療を受けられる場合は、健康保険証・診療費・医療受給者証 (お持ちの方のみ) を忘れずに持参してください。

- 小児救急医療電話相談 #8000 又は ☎0742 (20) 8119 (年末年始は24時間対応)
- 奈良県救急安心センター #7119 又は ☎0744 (20) 0119 (24時間対応)
- 日本中毒情報センター 中毒110番  
大 阪 ☎072 (727) 2499 (24時間対応)  
たばこ専用電話 ☎072 (726) 9922 (24時間対応・テープによる情報提供)

# 年末年始の ごみ収集日程のお知らせ



- ごみは午前8時30分までに  
出してください。
- 年末はごみが特に増加します。  
家庭でのごみの減量にご協力  
ください。

**今年の年末は12月29日(火)まで、  
通常どおり燃やすごみを収集します。**  
土・日を含む、12月30日から翌年1月3日までの間は、  
ごみの収集を休ませていただきます。

※12月29日(火)から翌年1月3日(日)までの間、  
汲み取り・浄化槽の清掃業務を休ませていただきます。  
し尿の汲み取り・浄化槽の清掃業務の依頼は磯城  
清掃(☎090-8758-5581)へ連絡してくだ  
さい。

## 各収集地域の年内最終・年始最初の収集日

梅戸・唐院・保田・喫茶「よりみち」前

A	燃やすごみ	ペットボトル	プラスチック類	発泡スチロール	ダンボール	飲料カン	燃やさないごみ 有害ごみ
年内最終日	<b>12/28(月)</b>	12/25(金)	12/18(金)	12/11(金)	12/16(水)	12/16(水)	12/9(水)
年始開始日	<b>1/4(月)</b>	1/22(金)	1/15(金)	1/8(金)	1/20(水)	1/6(水)	1/13(水)

結崎団地(3・4・5丁目)、ハッピータウン、結崎南団地、美ノ城南側、  
中村防火水槽前、ル・ソレイユ、マック結崎、上出屋敷、美幸、下永中嶋

B	燃やすごみ	ペットボトル	プラスチック類	発泡スチロール	ダンボール	飲料カン	燃やさないごみ 有害ごみ
年内最終日	<b>12/28(月)</b>	12/25(金)	12/18(金)	12/11(金)	12/16(水)	12/16(水)	12/23(水)
年始開始日	<b>1/4(月)</b>	1/22(金)	1/15(金)	1/8(金)	1/20(水)	1/6(水)	1/27(水)

中村、市場、辻、井戸、美ノ城北側、出屋敷、上下水道課前、上吐田、北吐田、南吐田

C	燃やすごみ	ペットボトル	プラスチック類	発泡スチロール	ダンボール	飲料カン	燃やさないごみ 有害ごみ
年内最終日	<b>12/29(火)</b>	12/17(木)	12/24(木)	12/3(木)	12/23(水)	12/23(水)	12/2(水)
年始開始日	<b>1/5(火)</b>	1/21(木)	1/14(木)	1/7(木)	1/27(水)	1/13(水)	1/6(水)

東城、西城、東方、南都銀行結崎支店駐車場前、結崎団地(1・2・6・7・8丁目)、中村横田団地、スカイタウン

D	燃やすごみ	ペットボトル	プラスチック類	発泡スチロール	ダンボール	飲料カン	燃やさないごみ 有害ごみ
年内最終日	<b>12/29(火)</b>	12/17(木)	12/24(木)	12/3(木)	12/23(水)	12/23(水)	12/16(水)
年始開始日	<b>1/5(火)</b>	1/21(木)	1/14(木)	2/5(木)	1/27(水)	1/13(水)	1/20(水)

問合せ 役場住民保険課 ☎0745(44)2611

## 粗大ごみ収集受付

年内最終日	<b>12/28(月)</b>
年始開始日	<b>1/ 4(月)</b>

(受付電話番号 ☎0745(43)1766)

12月28日受付分については、29日収集となります。  
1月4日受付分については、1月5日収集となります。  
12月29日(火)の電話受付は行いません。  
ご了承ください。



# 川西町職員の 給与などの状況をお知らせします

町職員の給与などについて、町民のみなさまに理解していただくために、そのあらましをお知らせします。職員の給与は、民間企業、国や他の地方公共団体の給与などを考慮したうえで、町議会の審議を経て条例で定められています。

人件費については、歳出総額に占める割合は、平成26年度普通会計決算で19.05%であり、前年と比べ3.22ポイント増となっています。また、職員給与費については、平成26年度一般会計決算で5億4,168万円、職員1人あたり576万円となっています。

町職員の給料、職員数及び勤務条件について、詳細は町ホームページに掲載していますのでご覧ください。

## 1. 人件費の状況（普通会計決算）

区分	歳出（A）	人件費（B）	人件費比率（B / A）	（参考）25年度人件費比率
26年度	41億4,829万円	7億9,020万円	19.05%	15.83%

## 2. 職員給与費の状況（一般会計決算）

区分	職員数（A）	給与費				一人あたりの 給与費（B / A）
		給料	職員手当	期末・勤勉手当	計（B）	
26年度	94人	3億4,729万円	6,453万円	1億2,986万円	5億4,168万円	576万円

（注） 1. 職員数は、平成26年4月1日現在の状況です。 2. 職員手当は、退職手当を除いた諸手当の総額です。

## 3. 職員の平均給料月額、平均給与月額及び平均年齢の状況

（平成27年4月1日現在）

区分	一般行政職			教育職			技能労務職		
	平均年齢	平均給料月額	平均給与月額	平均年齢	平均給料月額	平均給与月額	平均年齢	平均給料月額	平均給与月額
川西町	43.8歳	311,300円	383,900円	36.5歳	281,900円	313,600円	46.8歳	273,100円	303,900円

（注）「平均給与月額」とは、給料月額と毎月支払われる扶養手当、地域手当、住居手当、時間外勤務手当の額（期末・勤勉手当及び退職手当を除く。）を合計したものです。

## 4. 職員の初任給

（平成27年4月1日現在）

区分	川西町	奈良県	国	
一般行政職	大学卒	174,200円	180,800円	174,200円
	高校卒	142,100円	146,500円	142,100円
教育職	大学卒	174,200円	—	—
	短大卒	154,800円	—	—
技能労務職	高校卒	144,200円	139,500円	—
	中学卒	—	—	—

## 5. 職員手当の状況

区分	川西町・国
期末手当 勤勉手当	（平成26年度割合） 期末手当 2.60月分 勤勉手当 1.50月分 職務上の段階、職務の級による加算措置 有 川西町の一人あたり平均支給額（26年度） 138万円
	（支給率） 自己都合 勤続20年 21.620月分 勤続25年 30.820月分 勤続35年 43.700月分 最高限度額 52.440月分 その他の加算措置 定年前早期退職特例措置 （2%から20%加算） 川西町の一人あたり平均支給額 2,053万円

（注）平成26年4月1日現在の状況です。

退職手当の1人あたり平均支給額は、平成26年度中に退職した職員に支給された平均額です。

区分	全職種		
特殊勤務手当 （26年度）	職員全体に占める 手当支給職員の割合	13%	
	支給対象職員 一人あたり平均支給年額	12,000円	
	手当の種類（手当数）	6	
時間外 勤務手当	代表的な 手当の名称	支給額の 多い手当 多くの職員に 支給される手当	
	26年度	道路等維持 補修手当	1,350万円
		職員一人あたり 支給年額	22万円
	25年度	滞納者 徴収手当	1,545万円
職員一人あたり 支給年額		14万円	

（注）各年度の普通会計決算の状況です。



## 5. 職員手当の状況

区分	内容	
扶養手当	配偶者	13,000円
	配偶者以外の扶養親族	6,500円
	ただし、配偶者のない場合そのうち1人	11,000円
	※16歳以上22歳までの子等について	5,000円加算
住居手当	借家、借間居住者 支給対象額 12,000円を超える額 最高支給額 27,000円	
通勤手当	ア 交通機関利用者支給限度額	55,000円
	イ 交通用具使用者最高支給額 60km以上	31,600円

## 6. 部門別職員数の状況

区分 部門	職員数		主な増減理由	
	26年度	27年度		
普通会計部門	議会	1	2	育児休業職員の復帰
	総務	21	23	地方創生関係業務の増
	税務	7	6	
	民生	19	17(1)	退職者補充として日々雇用職員を配置
	衛生	11	11	
	農林水産	3	3	
	土木	6	5	
	小計	68	67(1)	
	教育部門	27	25(2)	給食センター廃止により管理職を減
	消防部門	—	—	
小計	95	92(3)		
公営企業等 会計部門	病院	—	—	
	水道	3	3	
	その他	11	10	介護保険認定調査関係業務を日々雇用職員で対応
小計	14	13		
合計	109	105(3)		

(注) 職員数は、一般職に属する職員数であり、( )内は再任用職員(フルタイム)の職員数です。教育長は、平成26年度には含まれていますが、平成27年度には含まれていません。

## 7. 任命権者・役職別職員数

(平成27年4月1日現在)

	部長	課長	課長補佐	主任	主事	技能労務職	教諭	計
町長部局	3	8	10	24	23	5	—	73
教育委員会	1	2	2	6	4	3	7	25
水道部	—	1	1	2	1	—	—	5
議会	—	1	—	1	—	—	—	2
計	4	12	13	33	28	8	7	105

(注) 役職には、相当職を含んだ職員数です。

## 8. 分限処分・懲戒処分

分限処分	休職		降任		免職		計
	1	—	—	—	—	—	1
懲戒処分	戒告		減給		停職		免職
	—	—	—	—	—	—	—

(注) 平成26年度中におこなわれた処分の状況です。

## 9. 研修の実施状況

区分	職場外研修	職場内研修
受講延べ人数	34	259

(注) 平成26年度中におこなわれた受講状況です。

## 10. 勤務時間・勤務条件

勤務時間は、休憩時間を除き1日7時間45分、1週間で38時間45分です。

一般的な職員の勤務時間は午前8時30分から午後5時15分までです。

休暇の種類は、有給休暇と無給休暇に分けられます。有給休暇は、年次休暇と病気休暇及び特別休暇です。無給休暇として、介護休暇があります。

## 11. 勤務成績の評定

平成27年4月1日から実施しています。

## 12. 福利厚生

職員健康診断を実施し、健康管理をしています。また、福利厚生事業は、奈良県市町村職員共済組合と川西町職員互助会に加入しておこなっています。

## 13. 公平委員会の報告事項

職員は、勤務条件などでその意に反する不利益な処分に関して、公平委員会に措置要求または不服申し立てをおこなうことができます。平成26年度、措置要求・不服申し立てはありません。

# 第67回人権週間

『人権週間』 12月4日～10日  
『人権デー』 12月10日

## みんなで築こう 人権の世紀

～考えよう 相手の気持ち 育てよう 思いやりの心～

「世界人権宣言」は、基本的人権及び自由を尊重し確保するために、世界の全ての人々と全ての国々が達成すべき共通の基準として、昭和23年（1948年）12月10日の第3回国際連合総会において採択され、本年で採択67周年を迎えます。

国際連合は、世界人権宣言採択を記念して、採択日の12月10日を「人権デー（Human Rights Day）」と定め、加盟国に対し、人権擁護活動を推進するための各種行事を実施するよう呼びかけています。

法務省及び全国人権擁護委員連合会は、関係機関等の協力を得て、「人権デー」を最終日とする1週間（12月4日から10日まで）を「人権週間」と定め、世界人権宣言の意義を訴えるとともに人権尊重思想の普及と高揚のための啓発活動を全国的に展開しています。

- 女性の人権を守ろう
- 子どもの人権を守ろう
- 外国人の人権を尊重しよう
- 人身取引をなくそう
- 高齢者を大切にすることを育てよう
- 性的指向を理由とする差別をなくそう
- 刑を終えて出所した人に対する偏見をなくそう
- インターネットを悪用した人権侵害をなくそう
- 障がいのある人の自立と社会参加を進めよう
- HIV感染者やハンセン病患者等に対する偏見をなくそう
- 北朝鮮当局による人権侵害問題に対する認識を深めよう
- 東日本大震災に起因する人権問題に取り組もう
- 犯罪被害者とその家族の人権に配慮しよう
- 同和問題に関する偏見や差別をなくそう
- 性同一性障害を理由とする差別をなくそう
- ホームレスに対する偏見をなくそう
- アイヌの人々に対する理解を深めよう

### 川西町人権擁護委員の人権相談

日時 12月2日（水）  
 場所・時間 東人権文化センター  
 午前9時～12時  
 西人権文化センター  
 午後1時～4時  
 問合せ 住民保険課 ☎0745（44）2611

### 弁護士による無料法律相談

日時 12月8日（火）  
 場所・時間 川西町福祉施設 めくもりの郷  
 午後1時～4時  
 ※予約申し込みされた方が対象  
 問合せ 住民保険課 ☎0745（44）2611

### 「人権なんでも相談所」

毎月第2火曜日の人権擁護委員による「人権なんでも相談所」を開設しています。人権（女性の人権、DV、児童虐待、いじめ、高齢者、障害のある方等）に関するあらゆる相談を受けます。相談は無料で秘密は固く守られます。お気軽にご相談ください。

日時 12月8日（火）午後1時～午後4時  
 場所 川西町保健センター2階和室

### 中学生人権作文表彰式と人権を考えるつどいin三郷

日時 12月6日（日）  
 午前12時30分～午後3時10分  
 （開場 午前12時）  
 場所 三郷町文化センター  
 （生駒郡三郷町勢野西1丁目2番2号）  
 内容 全国中学生人権作文コンテスト奈良県大会表彰式  
 一日人権擁護委員「宮川春菜さん」によるギター演奏  
 三郷町立三郷中学校吹奏楽部による演奏  
 申込み 不要（未就学児についても入場可）  
 主催 奈良県人権啓発活動ネットワーク協議会  
 （奈良地方法務局・奈良県人権擁護委員連合会・奈良県）  
 問合せ 奈良地方法務局人権擁護課  
 ☎0742（23）5457

人権イメージキャラクター  
 人KENまもる君  
 人KENあゆみちゃん



## 人権コラム 第67回

### 「生き心地の良い町」

日本で昨年一年間に自殺で亡くなった人の数は約2万5千人といわれています。景気の悪化などで自殺者が急増した1998年以降、2011年まで14年間も自殺者数が年間3万人を超えるという事態が続きました。ここ数年、自殺者数は減少傾向にあるといわれていますが、現在も交通事故で亡くなる人の6倍以上、一日あたり70人もの人が自殺により亡くなっています。

自殺希少地域研究をしている岡種（おかまゆみ）さんという方が『生き心地の良い町』という著書の中で、興味深い指摘をしておられます。岡さんは、全国でも極めて自殺率が低

いといわれる徳島県の海部町（現・海陽町）という小さな町に注目し、海部町ではなぜ自殺者が少ないのか、他の地域コミュニティのあり方と何が違うのかということ、そこに暮らす人々への丁寧な取材を通して明らかにしています。

そこで明らかにされた海部町の特徴が次の5つです。①「いろんな人がいてもいい。いろんな人がいるほうがいい」、②「人物本位主義」（人を肩書きや学歴、職業などで評価しないで、人柄や問題解決能力で評価する）、③「どうせ自分なんて、と考えない」（自己信頼感が高い）、④「病、市に出せ」（いろんなトラブルや悩みを抱えたときに、やせ我慢したり虚勢を張ったりして一人で抱え込まず、どうしようもならなくなる前に周囲に相談しろという教え）、⑤「ゆるやかにつながる」。こうした価値観が昔

から人々に共有され、自殺に至るリスクを緩和しているというのです。

たとえば、「いろんな人がいてもいい。いろんな人がいたほうがよい」と考える気風です。海部町では、赤い羽根募金が集まりにくく、老人クラブの加入率も周辺地域の中で最も低いそうです。それは、みんながそうしているからとか、誰かに義理立てをして自分の行動を決めるのではなく、「自分はこうしたい」と思う通り行動する人が多いからで、それは人と違う行動をとってもそのことで特別視されたり、コミュニティから排除されるといった何らかの不利を被ることがないためだといえます。

個人の自由意志を尊重するとともに、人との違いを当たり前のこととして多様性を尊重し、異なる立場や考えを排除しない。言い換えれば、人に対してとても寛容なコミュニティ

から人々に共有され、自殺に至るリスクを緩和しているというのです。

イということ。そうした気風が当たり前の中で育つと、もし何か困難に出会っても「こうでなければならぬ」と自分自身を追い詰めてしまっているのではなく、「いろんな人がいて、いろんな考え方があっていい」と柔軟に弾力的に考えることができるのではないかと思います。

内閣府の自殺についての統計を見ると、自殺の原因・動機として挙げられているのは、生活苦、家族関係の不和、介護疲れ、病気の悩み、失業、借金、職場の人間関係、学業不振、過労などいずれも決して特別なことではなく、誰にでも起こりうるものばかりです。

コミュニティのあり方がそこに暮らす人たちの心のありように大きく関わっていることを考えると、海部町のコミュニティの5つの特徴は、私たちが今後どんな地域をつくっていくのかを考えるとときの大きなヒントを与えてくれている気がします。

ありのままの自分が受け入れられ、しんどいときには弱音を吐いても大丈夫と思えるだけでも、気持ちがとても楽になると思いませんか？ だれにとっても「生き心地がいい」と感じられる地域のあり方を一緒に考えていきたいものです。

人権教育推進協議会事務局  
（教育委員会社会教育課内）

☎0745(44)2214

## てんいち先生



# 農地を転用するときは、農地法の許可が必要です

農地は大切な食料の供給基盤です。一度、農地以外に転用されると元に戻すことは極めて困難であることから、無秩序な転用による農業環境の悪化を防ぐ必要があります。平成21年12月からの新しい農地制度では許可の対象を広げ、違反転用の罰則が強化されるなど、農地転用の規制が厳格化されました。食料自給率を高め、食料安全保障のため、優良な農地を守りましょう。

## 農地を転用する場合は、農地法による手続きを！

農地を転用する場合には農地法の許可が必要ですが、許可を受けないで行なわれる、いわゆる「違反転用」が後を絶ちません。農業者をはじめ、開発などに携わる人も農地転用許可制度を正しく理解して法律は必ず守ってください。

## 農地転用の許可申請の受付は、町農業委員会で行なっています。

### ●農地転用とは？

農地を住宅や工場等の建物敷地、資材置場、駐車場、道水路など、農地以外の用地に転換することです。なお、発電設備を設ける場合や一時的に資材置場や砂利採取場等に利用する場合も転用になります。

### ●農地転用等の手続き

転用面積が4ha以下の場合は町農業委員会を経由して県知事へ許可申請書を提出します。

### ●農地転用許可の基準

市街地に隣接した農地や生産力の低い農地等から順次転用されるよう誘導するため、農地区分に応じた立地基準により転用の可否が判断されます。

立地基準の他、事業実施の確実性や周辺農地への被害防除措置等(一般基準)についても審査が行なわれます。

農地を転用して住宅や工場等を建設する場合、農地法以外にも都市計画法等の他法令によって建設等が規制される場合があります。他法令による許可が得られる見通しがない限り農地転用の許可は行なわれません。

違反転用をしたり、許可どおりに転用していない場合は罰則があります

違反転用した場合や、転用許可に係る事業計画どおりに転用していない場合は、農地法に違反することとなり、工事の中止や原状回復等の命令がなされる場合があります(農地法第51条)。

罰則の適用もあります(農地法第64条、67条)。平成21年度からの新しい農地法では罰則が強化され、罰金額が大幅に引き上げられました。

違反転用、違反転用における  
原状回復命令違反したときは、

**3年以下の懲役**  
または  
**300万円以下の罰金**  
(法人は1億円以下の罰金)

耕作放棄地の解消を目指して！

## 農地パトロールを実施

川西町農業委員会

耕作放棄地をそのまま放置し続けると、病害虫の温床になったり、鳥獣被害が拡大したりと周辺農地に悪影響を及ぼします。休耕する場合は、定期的な草刈りや耕起を行い、周辺環境の維持に努めてください。

川西町農業委員会では、農地パトロールを定期的の実施し、利用状況の調査と耕作放棄地の解消に向けた啓発活動を行っています。

問合せ 川西町農業委員会

☎0745(44)2679



川西文化会館内  
☎0745-44-2212  
開館時間 9:30~17:00  
(金~19:00)

# 図書館だより

## 12月の休館日

日	月	火	水	木	金	土
		1	2	3	4	5
6	7	8	9	10	11	12
13	14	15	16	17	18	19
20	21	22	23	24	25	26
27	28	29	30	31		

\*図書館が閉まっているときは、「本を返すポスト」をご利用ください。  
(視聴覚資料は除く)

<http://library.town.kawanishi.nara.jp>

川西町立図書館 奈良

検索

↑蔵書の検索、利用案内や行事のお知らせ、図書館カレンダー等、詳しい情報はこちらへ。



\*12/28~1/4は「本を返すポスト」は閉まります

### \*新しくいった本から\*



藤吉 雅春 / 著  
文芸春秋

「福井モデル 未来は地方から始まる」  
共働き率や合計特殊出生率、小中学校の全国学力・体力テストで常に上位にランクされる福井県。他に地盤沈下に揺れる大阪や現状打破のコンパクトシティで世界の注目を集める富山を歩き、日本ならではの都市再生モデルを探る。

### 青い玉の秘密

アール・デコの挿絵本 フックデザインの誕生  
アルプスははじめました  
怒れない人は損をする! 人生を好転させる上手な怒りの伝え方  
紙の動物園  
かわいい絵巻

### トロン-Bヒューズ

鹿島 茂  
西野 淑子  
片田 珠美  
ケン・リュウ  
上野友愛ほか

変わらないために変わり続ける マンハッタンでつけた科学と芸術  
考えすぎる脳、楽をしたい遺伝子  
九州大学生体解剖事件 センセーショナルな真実  
切る貼るつくる箱の本 BOX&NEEDLEの工夫を楽しむづくり  
鉱物レシピ 結晶づくりと遊びかた

福岡 伸一  
長沼 毅  
熊野 以素  
大西 景子  
さとうかよこ

これからの乳房再建BOOK  
これで解決。働くママが必ず悩む36のこと  
これならわかるアメリカの歴史Q&A  
The Shell 綺麗で希少な貝類コレクション303

岩平 佳子  
毛利 優子  
石出 法太  
貴類博物館  
吉田紫磨子

産褥記 産んだらなんとかなりませんか!  
子宮頸がんワクチン事件  
10歳からの見守りBOOK  
「自分が絶対正しい!」と思っている人に振り回されない方法  
若冲  
女優で観るか、監督を追うか

斎藤 貴男  
西野 博之  
片田 珠美  
澤田 瞳子  
小林 信彦

図説満鉄「満洲」の巨人  
“スマホ首”があらゆる不調を引き起こす!  
世界のすごい室内装飾  
世界を変えた100の本の歴史図鑑  
全身女優 私たちの森光子  
そう書いてあった

西澤 泰彦  
鄭 信義  
デジタル  
ロドリック・ケイヴ  
小松 成美

旅といっしょに生きてきた 人生を楽しむヒント  
誰でもない彼の秘密  
低欲望社会「大志なき時代」の新・国富論  
トコトンやさしい食品添加物の本

橋田壽賀子  
マイケル・マッコル  
大前 研一  
仲村 健弘

豊臣大坂城 秀吉の築城・秀頼の平和・家康の攻略  
猫の写真でかんたん! かわいい! うちの子♥アクセサリー  
不安解消! 親の入院・介護のしくみと手続きがすぐわかる本  
『大和名所図会』のおもしろさ  
ゆるす 読むだけで心が晴れる仏教法話

笠谷和比古ほか  
平岡 みき  
城島明彦ほか  
森田 恭二  
ウ・ジョーティカ

余命 これからの時間をいかに豊かに生きるか  
48歳からのLINE入門  
忘れられた巨人  
私と、妻と、妻の犬

五木 寛之  
リブワークス  
カズオ・イシカ  
杉山 隆男

年末年始  
の  
図書館

## 年内は12/27(日)まで、 新年は1/5(火)から開館。

「本を返すポスト」は管理上の理由で12/27(日)午前9:30~1/5(火)午前9:00まで閉鎖いたします。  
なお12/15(火)~27(日)までは、下記の通り長期貸出を行います。どうぞご利用ください。

### ~ 長期貸出について ~

12/15(火)~27(日)の期間は、お一人12点(CD・カセットは8点、ビデオは一本)まで、約3週間(ビデオは22日から約2週間)借りていただけます。  
詳細は図書館のHP、またはカウンター配布のチラシをご覧ください。(長期貸出資料の延長はできません)

## クリスマスの えほんのへや・おはなし会

12月はクリスマスのおはなし会です。  
2・3さいの人にも絵本の読み聞かせをします。  
今月の大きい人のおはなし会は第2土曜日に変わっています。

### 12日(土)

◆2・3さい(えほんのへや)

10:10~10:30

\*保護者の方もご一緒にどうぞ

◎4歳~1年生

◎2年生~中学生

10:30~11:00

11:00~11:30

場所は、すべて

図書館2階 おはなしのへやで



「まりーちゃんのくりすます」

今月の  
展示本

## 大切なものを守る

師走を迎えるにあたり、防犯・  
防災の意識を見直しましょう。

- 「あなたとあなたの家族を守る防犯対策チェックリスト」
- 「古地図が語る大災害」
- 「逮捕されたらこうなります!」
- 「台所防災術」
- 「SELF DEFENSE『逃げるが勝ち』が身を守る」

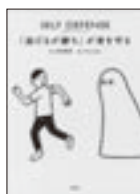

## おとな

項目	対象	日時	実施内容
健康相談 ※時間予約制	生活習慣病について心配な方、健診結果について聞きたい方	12月14日(月) 実施時間 9:00~11:30	健診結果の説明や日常生活に関することなど個別の相談に応じます。 *健診や血液検査の結果などをご持参ください。
こころの健康相談 ※時間予約制	心の悩みなどがある方や家族の方	随時 (お問い合わせください)	心の悩みなどについて、精神保健福祉士や保健師等が相談に応じます。

### 減塩教室 (高血圧・腎臓病予防等予防) のご案内

いつも食べている食事の塩分はどのくらい？

減塩しながら、美味しく食べるための方法は…？

生活習慣や食習慣をちょこっと見直して、高血圧を予防し、心臓や腎臓を守りましょう！

日時：1/29(金)、2/19(金)、3/4(金)、3/18(金)  
10:00~11:30(受付9:45~)

対象者：町内在住の方

申込み：実施日の1週間前までに保健センターへお申込みください。



### 高齢者インフルエンザ予防接種はお済みですか？

10月から始まった高齢者インフルエンザ予防接種は、もう済まれましたか？

高齢者インフルエンザ予防接種の接種期間は12月19日(土)までです。まだ受けていない方で、希望される方は早めに町内医療機関で接種を受けてください。

※町外の医療機関で接種を希望される方は、事前に保健センターで手続きが必要です！

### 大腸がん検診 (個別) のご案内

大腸がんは早期に発見して治療すればほぼ治癒が可能な病気です。大腸がんは早期には自覚症状がほとんどないため、定期的に検診を受けられることをお勧めします。

対象者：40歳以上の方で、今年度、大腸がん検診をまだ受けられていない方

提出日時：12月21日(月)、22日(火)

8:30~16:00

料金：500円 ※70歳以上の方は無料

申込み：実施日の2週間前までにお申込みください。

検便の容器と問診票を送付いたします。

今年度最後の  
大腸がん検診です！

# 保健センター GUIDE

保健センターで実施します

## こども

※お子さんの健診、予防接種、教室に来られる際には、必ず母子健康手帳を持参してください。  
 ※転入等で予防接種の予診票をお持ちでない方は、保健センターまでご連絡ください。

項目	対象	日時	実施内容
4・5ヵ月児健康診査	生後4・5ヵ月児（平成27年6月3日～平成27年8月4日生まれ） ※対象者には個別通知します。	12月4日（金） 受付時間 13：00～13：20	問診、身体計測、内科診察、生活・栄養相談 絵本の読み聞かせについて
B C G 予防接種	生後5～8ヵ月未満の児（平成27年4月10日～平成27年7月7日生まれ） ※対象者には個別通知します。	12月8日（火） 受付時間 13：30～13：45	BCGは結核を予防するワクチンです。満1歳を過ぎると任意接種（実費負担）となりますので忘れずに受けましょう。 *持ち物：予診票、体温計
乳幼児相談	生後すぐ～就学前の児 育児のことで相談したい方	12月10日（木） 受付時間 9：00～10：00	身体計測、発達・生活・栄養相談
3歳6ヵ月児健康診査	3歳6ヵ月～3歳8ヵ月児（平成24年3月12日～平成24年6月11日生まれ） ※対象者には個別通知します。	12月11日（金） 受付時間 13：30～14：30	問診、身体計測、尿検査、内科診察、視覚・聴覚検査、歯科検診 生活・栄養・歯科・発達相談
離乳食教室	①生後6ヵ月頃まで ②生後7～12ヵ月頃	12月17日（木） 受付時間 ①13：15～13：25 ②14：30～14：40	離乳食の進め方を、実践しながら分かりやすくお話しします。（試食あり） ①離乳食開始から2回食 ②2回食から完了期

## ◆すくすくサロンのご案内◆

同じ年齢のお子さんをもつお母さん同士で、子どもの食事（おやつ）のことや子育てのことについて情報交換してみませんか？おやつを試食もありますよ！（※おやつ材料費として当日100円徴収します。）

**対象者：**1歳～2歳くらいまでのお子さんと保護者の方

**日時：**12月9日（水）9：45～10：00受付

**持ち物：**母子健康手帳、おやつ材料費（100円）、おむつ・お茶等お子さんに必要なもの

※申込み切は12月7日（月）です。



## 妊娠判定受診料補助事業について

母体や胎児の健康保持・増進を図るため、妊娠判定のための受診料の補助を行います。

**対象：**町民税非課税世帯の人

**補助額：**各医療機関で定める額（1回7,000円を上限。一人1年度2回まで）

※手続きが必要ですので、保健センターまでご連絡ください。



## 役場・関係機関 電話番号帳



役場代表(総務課)	0745-44-2211
財 政 課	0745-44-2671
総 合 政 策 課	0745-44-2213
税 務 課	0745-44-2642
債 権 管 理 課	0745-44-2621
住 民 保 険 課	0745-44-2611
環 境 整 備 事 務 所	0745-43-1766
健 康 福 祉 課	0745-44-2631
長 寿 介 護 課	0745-44-2635
保 健 セ ン タ ー	0745-43-1900
産 業 建 設 課	0745-44-2679
上 下 水 道 課	0745-43-0331
議 会 事 務 局	0745-44-2681
会 計 課	0745-44-2648
教 育 総 務 課	0745-44-2684
社 会 教 育 課 ( 文 化 会 館 )	0745-44-2214
図 書 館	0745-44-2212
西 人 権 文 化 セ ン タ ー	0745-44-2080
東 人 権 文 化 セ ン タ ー	0743-64-0650
い ぶ き 子 ども セ ン タ ー	0745-43-0550
す ば り 子 ども セ ン タ ー	0743-64-1989
子 育 て 支 援 セ ン タ ー	0745-43-2575
中 央 体 育 館	0745-44-1616

### 証明書等の時間外交付

平日の昼間は時間的に役場に来庁いただくことが難しい方のため、証明書等の時間外交付を毎月第3木曜日に行っています。

日時 12月17日(木) 午後7時まで  
場所 役場1階 住民保険課窓口  
交付請求いただける証明書等  
住民保険課で発行する証明書

- ・住民票の写し
  - ・住民票除票
  - ・住民票記載事項証明書
  - ・印鑑証明書
  - ・戸籍謄(抄)本
  - ・除籍謄(抄)本
  - ・改製原戸籍
  - ・戸籍附票
- など、通常の窓口開庁時間で発行する証明書

**注意点**  
時間外開庁は、証明書等の交付のために行うので、転出入の受付等は原則として行いません。

### 2月3日から119番通報の つながり先が変わります

奈良県広域消防組合では、119番通報等を受け付ける通信指令センターの整備工事を行っています。センターは平成28年4月1日から運用を開始します。現在、119番通報は県内14箇所の消防署等で受け付けていますが、センター整備後は、通信指令センターの受付に切り替わります。

#### 【聴覚・言語障害者の皆さまへ】

「FAX119通報装置」の番号が局番なしの119に変わります。  
※通報用紙は従来の用紙をご利用ください。

#### 切り替え日時

平成28年2月3日 午後8時

#### 問合せ 磯城消防署

☎0744(33)2461  
FAX0744(33)4033

### 磯城消防署 応急手当講習会

磯城消防署では救命入門コース及び実技救命講習を開催します。おむね12か月以内に奈良県広域消防組合の消防署で救命入門コースを受講された方が対象で、その際、発行された修了証をご持参の上、今回の講習を受講していただきますと普通救命講習・の修了証を発行致します。

日時 12月6日(日)

午前9時～11時

#### 場所 磯城消防署

内容 救命入門コース及び実技救命講習/AED取扱い及び心肺蘇生法などの応急手当及び異物除去、止血法

#### 受講料 無料

申込み 開催日の3日前まで

#### 問合せ 磯城消防署 救急係

☎0744(33)2461

## 12月の納期

納期限は 12月25日(金) です

納付はお早めに!

- |   |       |           |               |
|---|-------|-----------|---------------|
| <input type="checkbox"/> 固定資産税 (第3期分)           | ..... | 税 務 課     | ☎0745(44)2642 |
| <input type="checkbox"/> 国民健康保険税 (普通徴収・第6期分)    | ..... | 住 民 保 険 課 | ☎0745(44)2611 |
| <input type="checkbox"/> 後期高齢者医療保険料 (普通徴収・第6期分) | ..... | 住 民 保 険 課 | ☎0745(44)2611 |
| <input type="checkbox"/> 介護保険料 (普通徴収・第6期分)      | ..... | 長 寿 介 護 課 | ☎0745(44)2635 |

※納付期限内に納付がない場合は延滞金がかかりますので、ご注意ください。

※口座振替制度もご利用ください。利用いただける取扱金融機関

・南都銀行 ・奈良中央信用金庫 ・奈良県農業協同組合 ・ゆうちょ銀行 (郵便局)



川西町行政なんでも相談所

困ったら 一人で悩まず まず相談  
行政について分からないことやご相談など、行政相談委員が開設する行政なんでも相談所でお気軽に相談ください。なお相談は無料で、相談者の秘密は固く守られていますのでご安心ください。

日時 12月16日(水)  
午前10時～午前12時  
場所 役場2階 図書室  
相談のお相手 川西町行政相談委員  
問合せ 住民保険課

☎0745(44)2611  
総務省奈良行政評価事務所でも相談をお聞きします。  
問合せ

☎0570(09)0110  
おまわりなら まるまるくじょー ひやくとねぼん

年末年始の犬の捕獲・  
犬猫の引き取り業務

年内の最終対応日  
12月18日(金)  
年始の対応開始日  
平成28年1月5日(火)  
問合せ 奈良県中和保健所  
☎0744(48)3033

磯城郡3町子ども交流会  
参加者募集

日時 平成28年1月30日(土)  
午前8時10分～午後4時30分頃  
行き先 神戸市庁舎展望台と神戸海洋博物館カワサキワールド  
集合場所 田原本青垣生涯学習センター(青垣センター)※お間違えないようご参集ください  
内容 神戸市庁舎展望台で神戸港を眺めながら昼食の後、神戸海洋博物館カワサキワールドでは神戸港の歴史を学び、ヘリコプターや新幹線の実物大等をご覧いただきます。

対象 磯城郡内の小学4・5・6年  
募集人数 磯城郡全体で40名  
参加費 1,000円(当日徴収します) 昼食はこちらでご用意します。  
持ち物 水筒(お茶)(昼食はこちらでご用意します)、常備薬(酔い止めなど)  
申込み 12月11日(金)～25日(金)に申込書を教育委員会社会教育課までお持ちください。  
※先着順で受け付けます。  
問合せ 磯城郡青少年指導員連絡協議会事務局  
☎0745(44)2214

子育てパパのデジカメ講座  
参加者募集

「とびっきり笑顔を撮ろう！  
子育てパパのデジカメ講座」  
プロに学ぶ撮影のコツ」  
クリスマスにお正月：お子さんの写真を撮る機会が多くなる季節です。思い出に残る、とっておきの一枚を撮るために、知っているのとグンと差が出るデジカメ撮影のコツを写真のプロに教わります。ぜひ、ご参加ください。

日時 12月20日(日)  
午前10時～12時  
場所 川西文化会館2階 しきの間  
対象 お父さんと6ヶ月～小学生の子ども(お母さんの参加も大歓迎)  
定員 15組(先着順)  
持ち物 デジタルカメラ、取扱説明書(あれば)、筆記用具  
講師 西口 舞さん(写真家)  
申込み 12月4日(金)～12月17日(木)までに、社会教育課まで電話または来館にてお申込みください。(先着順で、定員になり次第申込みを締め切らせていただきます。)

問合せ 社会教育課  
☎0745(44)2214

雪国温泉スキー・スノーボード教室募集!

温泉旅行での参加も歓迎します  
日時 平成28年2月5日(金)～2月7日(日) ※車中1泊、現地1泊  
行き先 長野県野沢温泉スキー場  
参加費 20,000円  
レンタル料 3,000円  
対象者 川西町在住・在勤(小学生以下は保護者同伴のこと)  
申込み 12月14日(月)～平成28年1月10日(日) 午前9時～午後5時に、川西町中央体育館に参加費を添えてお申込下さい。  
※中央体育館は、水曜日休館です。  
問合せ 川西町体育協会  
☎0745(44)1616

川西町「人・愛・ふれあいの  
つどい」のご案内

どなたでもご参加いただけます。  
お誘い合わせのうえお越しください。  
日時 12月14日(月)  
午後1時30分～3時  
場所 けやきホール  
内容 講演 「人と人とのつながりの大事さ」  
講師 桂福丸さん(落語家)  
主催 川西町人権教育推進協議会

☎0745(44)2214

教科	書名	出版社
国語	「国語」	光村図書出版
書写	「新編 新しい書写」	東京書籍
社会（地理）	「社会科 中学生の地理」	帝国書院
社会（歴史）	「中学社会 歴史的分野」	日本文教出版
社会（公民）	「中学社会 公民的分野」	日本文教出版
地図	「中学校社会科地図」	帝国書院
数学	「中学数学」	日本文教出版
理科	「未来へひろがるサイエンス」	新興出版啓林館
音楽（一般）	「中学生の音楽」	教育芸術社
音楽（器楽）	「中学生の器楽」	教育芸術社
美術	「美術」	日本文教出版
保健体育	「新・中学保健体育」	学研教育みらい
技術	「技術・家庭（技術分野）」	開隆堂出版
家庭	「技術・家庭（家庭分野）」	開隆堂出版
英語	「NEW HORIZON」	東京書籍

川西町・三宅町式下中学校組合教育委員会事務局 教育総務課

中学校で使用される教科書について

式下中学校で使っている教科書が、来春以降、新しく配られるものから次のように変わります。

学校で使われる教科書は、4年ごとに行われる国の審査に合格したもののなかから地域ごとで選ばれています。小学校と中学校の教科書は、国からお子様一人ひとりに1冊ずつお渡ししています。小学生・中学生の皆さんはこれからも大事に使うようにしてください。

## 「川西町家庭ごみ分別の手引き」の修正について

平成26年4月に改定を行った「川西町家庭ごみ分別の手引き」について、修正がありますのでお知らせします。

p.11 ・廃食用油の回収について

修正前	修正後
ふれあいセンター ◇土・日・祝日・年末年始を除く 午前9時～午後5時まで	ふれあいセンター ◇日・月・年末年始を除く 午前9時～午後5時まで

p.13 （2）自分で天理市環境クリーンセンターへ持ち込む

修正前	修正後
1月に一世帯あたり100kgまでは無料で、100kgを超える分は10kgにつき <b>40円</b> (例：120kgでは <b>80円</b> です)	1月に一世帯あたり100kgまでは無料で、100kgを超える分は10kgにつき <b>60円</b> (例：120kgでは <b>120円</b> です)

その他「住民生活課」と表示のあるページすべて

修正前	修正後
住民生活課	住民保険課

「川西町家庭ごみ分別の手引き」は、役場住民保険課にて無料で配布しています。

詳しくは、下記お問合せ先まで

問合せ 住民保険課 ☎0745 (44) 2611

## 平成27年 第4回定例会のご案内

平成27年第4回定例会（12月議会）の日程予定をご案内いたします。

〈定例会日程〉

議会開会

12月8日（火） 午前10時～再開

12月18日（金） 午前10時～

傍聴を希望される方は、日程等が変更になることがありますので、お確かめの上ご来場ください。

問合せ 議会事務局

☎0745 (44) 2681

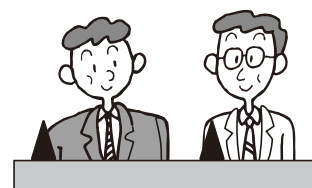

消費生活相談

リフォーム工事の契約は慎重に！

住宅リフォームは、費用が数十万円から数百万円におよぶこともあり、そして簡単にやり直しができるものではありません。慎重に進めることが必要です。

《リフォーム工事を契約するときのポイント》

①複数の事業者から見積もりをとる  
 あらかじめ、相見積もりであること、無償の範囲で可能な見積書の作成依頼であることを伝えたいうえで複数の事業者から見積もりをとりましょう。工事費用だけでなく、工事内容や条件も希望にあっているのか比較検討し、分からない内容は積極的に質問して説明を求めましょう。それでも内容に不安があるときは、「住まいのダイヤル※」が行っている「リフォーム見積チェックサービス」(契約前の見積書に記載されている内容をチェックするサービス)を利用するとよいでしょう。

②必ず契約書を取り交わす

口約束でも契約は成立しますが、トラブルのもとです。少額であつても必ず契約書結びましょう。業者と話し合ったことは記録に残しましょう。

③必要性をよく検討する

屋根などの住宅の点検と称して事業者がやってくる場合もあります。修理が必要と指摘されても、消費者がその必要性を判断するのは困難です。言われたことをうのみにしてすぐに契約するのではなく、他の事業者にも見てもらい相談してみましよう。

※住まいのダイヤルとは

公益社団法人住宅リフォーム・紛争処理支援センターによる住宅専門の電話相談窓口です。

☎0570(016)100

平日午前10時～午後5時

●「保険金を使える」という勧誘には注意してください

「台風で屋根が壊れた」といった自然災害による住宅への損害は、多くの場合火災保険などで補償されます。この制度を利用して、リフォーム業者が、老朽化により壊れた屋根の修理を、「強風により壊れたことにすれば保険金で修理ができる」と勧誘する事例が見受けられます。その理由による保険金請求は違反です。注意してください。

消費生活相談窓口をご利用ください。(予約優先)

国民生活センターの認定を受けた相談員が消費生活相談に応じます。広域連携により、川西・三宅双方の窓口で相談ができます。

【川西町】住民保険課

予約 ☎0745(44)2611

☆相談日 毎週火曜日(祝日を除く) 午前10時～午後3時

☆相談場所 川西町役場2階 図書室 ☎0745(44)2611(内線280)

【三宅町】地域活性課

予約 ☎0745(44)2001

☆相談日 毎週木曜日(祝日を除く) 午前10時～午後3時

☆相談場所 三宅町福祉施設「あざさ苑」1階

☎0745(43)3588

(木曜日以外の電話は、県消費生活センターに自動転送されます。)

☆相談方法 電話もしくは来所。



マイナンバー制度がはじまります!

平成27年10月から、マイナンバー(個人番号)・法人番号が通知され、平成28年1月から順次利用が開始されます。

- 個人
  - ☑マイナンバーは、12桁の番号で、住民票を有する国民全員に1人1つ指定され、市区町村から通知されます。
  - ☑利用範囲は、社会保障、税及び災害対策の分野に限定されています。
- 法人
  - ☑法人番号は、13桁の番号で、法人等に1法人1つ指定され、国税庁から登記上の所在地に通知されます。
  - ☑法人番号はマイナンバーと異なり、原則としてインターネットを通じて公表され、どなたでも自由に利用できます。

マイナンバー制度導入に伴い、国税手続では

- その1 税務関係書類に番号を記載していただく必要があります!  
 税務署等へ提出いただく申告書・法定調書等にマイナンバー・法人番号の記載が必要となります。
- その2 申告書等を提出する際に、本人確認が必要になります!  
 税務署等に個人番号を記載した申告書等を提出する際は、本人確認書類の提示又は本人確認書類の写しを添付していただく必要があります。

国税に関するマイナンバー制度の最新情報は

国税庁ホームページのトップページ  
 社会保障・税番号制度<マイナンバー>  
 法人には、法人番号が通知されます。





# 西人権文化センター

## 12月いきいき広輪

### 季節の折り紙

#### 「千支の色紙」

「来年度の千支」さる「の色紙を飾って新しい年を迎えませんか！」作って楽しい、飾ってうれしい「季節の折り紙」。

来年度の千支である「申」をテーマにした折り紙をつくりまします。

指先を動かすという事は、脳の活性化にすごくいいですよ。初めての方にも楽しんでもらえる内容になっています。手作りの色紙を飾って新しい年を迎えませんか。みなさんのご参加お待ちしております。

日時 12月17日(木)

午後1時30分～3時30分

場所 西人権文化センター

講師 岡田幸余さん

参加費 700円 (日本折紙協会講師)

定員 20名(先着順)

持ち物 はさみ・ピンセット

(なければ結構です)

申込み 12月3日(木)～11日(金)

(土・日を除く)

問合せ 西人権文化センター

☎0745(44)2080

場所を確認の上お申し込みください!

# 東人権文化センター

## 12月いきいき広輪

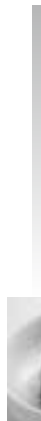

いきいき広輪は、60歳以上の方を対象に、いろいろな催しを行っています。お気軽にご参加下さい。

### キムチ作り

#### 「韓国の漬物を作ってみよう」

白菜・きゅうり・大根を使う手作りのキムチです。3種類のキムチと、即席の漬物を作ります。食卓に一品添えてみませんか?年齢に関係なくご参加下さい。

日時 12月15日(火)～17日(木)

【1日目】12月15日(火)

午前9時30分～12時

【2日目】12月16日(水)

午前10時～12時

【3日目】12月17日(木)

午前10時～12時

場所 東人権文化センター

参加費 2,000円(材料代)

定員 10名(先着順)

持ち物 エプロン・三角巾・手ぶきタオル

講師 上田床里さん

申込み 12月3日(木)～11日(金)

(土・日を除く)

問合せ 東人権文化センター

☎0743(64)0650

場所を確認の上お申し込みください!

前回までのあらすじ…結崎ネブカ好意を寄せる川井くんがネブカ嫌いなことから、大好きな結崎ネブカが素直に好きと言えなくなった柔ちゃん。祖父(故)のネブカ復興の意思に触れ、その意思を継ぐことを決意した柔ちゃんに勧められてネブカを食べた川井くんの反応は…



(終)

17

# 知る! 分かる! 結崎ネブカ

## 国産・結崎ネブカの歴史

歴史的には、1911年に川崎町で初めて栽培された。その後、結崎町に移り、1950年代には全国的に知られるようになった。結崎ネブカは、結崎町の特産品として、1970年代に結崎町産品として認定された。

## 一度は試してみよう

結崎ネブカは、結崎町の結崎町産品として、1970年代に結崎町産品として認定された。

結崎ネブカは、結崎町の結崎町産品として、1970年代に結崎町産品として認定された。



その味は・・・濃厚で甘い味

結崎ネブカは、1970年代に結崎町産品として認定された。

● 結崎ネブカに関するお問い合わせ ●

川西町商工会 ☎0745(44)0480

2015年9月制作

製作者: 川西町商工会

制作協力: 川西町商工会、JAS 674人の顔の国産農産物ブランド

Copyright © 2015 川西町 All Rights Reserved.

本作品の一部または全部の複製を禁じます。

(産地産物認定マーク)

18

川西町町制40周年を記念して、川西町の特産品である「結崎ネブカ」PRマンガ「大好きやねん! 結崎ネブカ」を制作しました。たくさんの方に結崎ネブカについて知っていただければと思います。(10月号から12月号まで3号に分けて掲載しています)



## 町制40周年を祝した 記念品が贈呈されました



▲左より森川副会長、竹村町長、吉村商工会長、伴井副会長

川西町制施行40周年を祝し、川西町商工会から地場産品「貝ボタン」の原材料の一つである白蝶貝を使った記念品を、10月30日に吉村商工会長より竹村町長に贈呈されました。

この記念品は、最高級「貝ボタン」の素材として奥深い光沢が特徴であり、これを手作業で制作した世界に一つしかないレアなものです。

## 福祉施設の整備に 募金が寄贈



▲ KOMA カントリークラブでの募金贈呈式において、相羽理事長から竹村町長に贈呈されました。

10月19日、奈良県遊技業協同組合主催でチャリティーゴルフコンペが開催され、同組合から川西町福祉施設「ぬくもりの郷」の整備に、50万円が寄贈されました。

パチンコ・パチスロ店が相互扶助等のために組織する同組合では、平成元年から地域に根付いた社会貢献活動の一環として始められ、平成13年からは例年チャリティーゴルフコンペを開催し、チャリティー募金を寄贈されています。あたたかいご芳志、大切にさせていただきます。

## 保護司 野木さん 法務大臣表彰を受賞



▲野木淳二さん(左) 受賞式にて

犯罪者や非行少年の更生に長年尽力している保護司の方をたたえ、平成27年度奈良県更生保護事業関係者顕彰式典が去る10月22日、橿原市の奈良県社会福祉総合センターで行われ、町内在住の保護司 野木淳二さんが法務大臣表彰を受賞されました。

平成6年から今日までの21年間もの期間を務めていただき、なお現在も犯罪者や非行少年の更生にご尽力いただいています。

## 伝統引き継ぐ奉納相撲



▲子どもたちが力強く相撲をとりました。

▶糸井神社に納められている、相撲の様子が描かれた絵馬



10月11日に糸井神社で奉納相撲が開催されました。昨年まで結崎5垣内(中村、辻、出屋敷、井戸、市場)それぞれで行われていましたが、今年は5垣内の子どもが戦前のように糸井神社でそろって相撲をとりました。

江戸時代から続く伝統ある行事で、糸井神社には当時の相撲の様子が描かれている絵馬が納められています。

## みんなで「もしも」への備え 大人も子どもも、さあ訓練!



10月11日、スカイタウン自治会で防災訓練が実施されました。消防署員の指導のもと、消火器やAEDの使い方や心肺蘇生法について訓練しました。当日は大人から子どもまで多くの方が参加し、年代を越えてみんなで防災意識を高めました。



10/10 川西小学校秋季運動会

# 体育の秋 川西町体育祭 フォトレポート



10/17 式下中学校体育祭





9/27 万歩一ツカ一ニハルカウレレ



10/3 川西幼稚園運動会



10/3 成和保育園運動会

# FINE SMILE ☆



ひらた れん  
**平田 蓮ちゃん**

笑顔と元気いっぱい、  
甘えん坊な蓮くん。  
人の気持ちや  
痛みがわかる、  
優しい人に育ってね♪



たつみ はやと  
**巽 勇翔ちゃん**

公園遊びが大好きで、  
いつも元気いっぱいの  
勇翔くん。  
お姉ちゃんと妹と仲良く、  
優しい子に育ってね♪



やなぎはら りくあ  
**柳原 陸愛ちゃん**

これからも  
琉愛お兄ちゃんと  
仲良く元気に  
育ってね♪

## FINE SMILE ☆ 募集中!

申し込みは総合政策課まで  
☎0745-44-2213

### 編集後記

子育てに関する特集を組む中で、子育て中のお母さん・お父さん、子育てに従事されている方などたくさんの方からお話をお聞かせいただきました。取材にご協力いただいた皆さん本当にありがとうございました。

普段の生活で子育てに関わることがないので、子育てに対する生の声を聞くことはとても新鮮であると共に、苦勞ばかりかける子どもだった私を見放すこともなく育ててくれた親に改めて感謝しました。(の)

人口	8,785人	(前月比)	(-1人)
男	4,251人		(-4人)
女	4,534人		(+3人)
世帯数	3,570世帯		(-2世帯)
※内訳	転入 31人	転出	24人
	出生 2人	死亡	5人
		その他減	5人
		(平成27年11月1日現在)	

# おいしくごはんを食べよう

## ～健康かわにし21～

今月は、ブロッコリーのレシピを紹介します。  
ブロッコリーにはビタミンCが多く含まれ、がん予防や風邪予防、美容にも効果的です。  
また、ビタミンの一種である葉酸が他の食材に比べ非常に多く含まれます。葉酸は、細胞分裂する時や赤血球が増殖する時に必要不可欠なビタミンで、貧血予防、動脈硬化の予防効果があります。  
ブロッコリーは、つぼみの部分を切り取って食べるのが一般的ですが、茎の部分にも栄養がたくさん含まれていますので、捨てずに食べてくださいね。

## ブロッコリーのホットサラダ



1人分エネルギー …………… 118kcal

### 材料 (4人分)

- ブロッコリー…………… 1株
- エリンギ…………… 2本
- にんにく…………… 1かけ
- ベーコン…………… 2枚
- オリーブオイル…………… 大さじ2
- ◆料理酒…………… 大さじ1
- ◆酢…………… 大さじ3
- ◆粒マスタード…………… 小さじ2

### 作り方

- ① ブロッコリーは小房に分けて茹で、ザルにあげて水気をきっておく。
- ② エリンギは半分の長さに切り、うすく切る。ベーコンは5mm幅に切る。にんにくはみじん切りにする。
- ③ フライパンにオリーブオイル、にんにく、ベーコンを入れ炒める。エリンギも加えて炒め、◆を加える。
- ④ ブロッコリーを加えて混ぜ合わせる。

☆住民保険課の証明書等時間外交付は、12月17日(木)で、午後7時まで行います。